越華報

內政部登記證京警粵字第壹八五號
中華郵政認為第壹類新聞紙類
電報掛號六零四九
總經理 李鐵蓀　社長 陳銳霆　總編輯 陳述公
社址：廣州光復中路　電話：壹陸零肆玖
新聞紙第五二四八號
今日出紙兩大張　零售報費銀圓八分
香港售價每份弍毫伍仙

曲江仁化戰事漸烈
匪軍敗退江口
曲江東面週田大橋間均有戰鬥
匪軍一再南犯均為我奮勇擊退

（中央社訊）粵北戰事，仍在曲江和仁化兩處，繼續進行，曲江東南周田大橋之間湞水南岸，有小規模的戰鬥。仁化城口方面的匪，始終被我遏制着。雖一再增援南犯，但我軍固守着險要的山岳陣地，給以很大的打擊。

（專訊）政府軍事發言人張彝鼎昨五日稱：粵北匪軍，並無外傳有數萬之衆，現由始興北面江口向週田竄犯匪軍，僅陳賡部第十五軍一部約千餘人，昨晨已被我擊退，回竄江口，匪為防我軍追擊，已於江口南北兩邊構築工事，企圖久守。（斗）

（本報英德特派員五日長途電話）㊀四日午，曲江轉趨緊張，當局於十一時下令無留守必要人員疏散，官民遂相繼乘車南下，多轉往馬壩英德等地，一切秩序甚佳，治安亦良好，惟軍運頻繁，車卡多為官方包用，人心尚鎮定。㊁四區專署，於昨晚尚暫駐曲江河西辦公。據交通界息：截至五日晚，曲江市內，安定如常。據前方電告：邵陽我軍大捷，衡陽商民紛紛鳴爆竹慶祝，韶市軍民亦隨之鳴炮，軍民雄心振奮不少。

（專訊）軍息：㊀粵北始興陳匪十五軍一部，由江口向週田竄犯，受我沿公路守軍迎擊，刻仍在五馬歸槽對峙中。㊁土共黃業部，由城口竄近仁化城郊，我軍正予阻擊中。（總）

（本報香港五日電）外訊：共匪分由北面及東北面兩路進擾，曲江已為國軍阻擊回竄，當局為策萬全，下令曲江市民疏散，據傳來犯之共犯，一度竄至曲江二十里內，曲江微聞炮聲。國軍已在曲江以南建立第二度防綫，國軍當局增派空軍至粵北助戰。

共匪受創回竄江口
鐵路員工回韶工作

（專訊）四日午韶關當局下令疏散，不必要留居市民，粵路員工大部份亦於五日零辰三時，開始撤離車站，一部至坪石，一部至英德，仍留有運輸副段長王欽理及員工十餘人在站主持工作，明日黎日電訊，與廣州東站暢通無阻。據謂：韶市至今如常安靜，無特殊事件發生，共匪一度竄至距曲江三十華里之大塘，黎市附近一帶，今已受創回竄江口，未敢寸進，今日車輛廣韶客車開至英德，軍車開到馬壩，廣武快車二次十二次停開。又訊：昨五日下午五時，綏署飭令路局，現共匪仍距離韶市尚遠，着員工即返韶站工作維持交通，路局遵令着該員工返站。

粵路車開至英德
廣衡綫交通停頓

（專訊）昨五日粵漢鐵路南北段行車，廣衡綫上落完全停頓，廣韶十三次快車，四日開穗，昨晨十時抵步，載到粵路曲江站員工眷屬八百餘人，昨由穗開出之火車，祇廣韶十四次快車，暫以英德站為終點。（飛）

（專訊）昨日東站開出之第二次及十二次快車貨票均照下列規定，向原購票處退回票價，甲，第十二次車至韶關以北各站客票全價退回，貨票運費照退裝卸及布簽費不退。乙，第二次車至韶關及韶關以北站各客票全價退回，貨運費照退裝卸及布簽費不退。丙，限於六日上午九時至十一時下午二時至五時退票。（清）

曲穗間官電仍暢通
曲江縣府照常辦公

（專訊）記者昨據通訊機關消息：迄至是日下午六時止，省府無線電總臺，仍與曲江縣府分台如常通報，並無嚴重消息報告，由于在韶四區專員公署移址辦公，神經過敏者即作危言之傳播，事實曲江縣府仍照常辦公。祇聞軍運物資南移。記者據有關方面答覆，曲江安全無事，不正確之消息，乃造謠者惑亂所致（平）

國軍有堅強部署
足以應付匪蠢動

（專訊）軍事方面透露：粵北局勢，我已有堅強部署，足以應付有餘，英德大坑口翁源牛背等地區防綫，我均有堅強佈置，曲江方面，由劉棟材部等負責，原已開抵粵北仁化等地之薛中兵團一部，四晚向北推進，劉安祺兵團已北上之部隊，四日起在英德××地區一帶佈防，傳第二區專員公署，將移設英德，英德人口，增加甚速。記者昨據省保安部息：粵北南雄始興翁源等匪軍，似企圖蠢動，謀配合湘西行動，曲江疏散，自在意中事，惟我軍事當局，決堅守粵北防綫，匪軍如冒險深入，決全力與之週旋云。（乃）

傳湘西國軍再度大捷
邵陽外圍殲匪二萬餘
衡陽曲江商民紛紛鳴炮祝捷

（專訊）湘西邵陽外圍之湘鄉新化藍田等處，連日均展開主力戰，匪軍曾醞釀復仇，令我華中大軍節節征慣戰，復有黃杰兵團相助，黃主席杰更座鎮邵陽，與各強大兵團司令指揮作戰，早已安排鈞餌，以待匪軍入彀。戰至五日，我軍再在青樹坪間大捷，殲匪二萬餘人，消息傳至衡陽，市民振奮，紛紛鳴炮祝捷。（清）

（本報英德特派員五日專電）據曲江電話來此間，謂我軍在湘西大勝，殲匪二萬餘，曲江市民大燃鞭炮祝捷。

（專訊）軍息：邵陽外圍局勢穩定，僅青樹坪附近，匪四十九軍連日與我軍發生激戰，刻匪仍在該地對峙中。

（中央社邵陽五日電）國軍熊，新民部連日在青樹坪對來犯的林彪匪部再予痛擊，戰果輝煌，邵陽各民衆，五日特推派代表攜慰勞品到青樹坪前綫慰勞守軍。六日是中秋節，慰勞團特別帶了許多月餅勞軍，共匪揚言要到邵陽過節，這個夢已被國軍的鐵拳粉碎，邵陽民衆，能夠安渡佳節，都感高興。

（專訊）軍息：㊀湘西安化境內，我軍收復烟溪東坪等地，斬獲甚衆。安仁附近，我擊退犯匪十八軍一部，并俘匪三百餘名。㊁湘東汝城上月底陷匪後，刻我軍增援反攻，現在汝城西郊與匪激戰中。㊂青樹坪附近匪四九軍，與我有力部隊發生激戰，匪傷亡慘重，刻仍在該地對峙中。㊃湘省主席黃杰，仍在邵陽座鎮，策劃湘西部署，省府已由芷江遷靖縣（總）

（軍聞社衡陽五日電）匪四十九軍一部，三日起，由虞塘埠向青樹坪方向竄犯，經我軍截擊，在界嶺以北與我發生激戰，匪被誘入預設陣地內，死傷纍纍，并以防迂迴擊，有向東潰退模樣。

（軍聞社衡陽五日電）林匪四十軍主力，二日起由湘鄉南竄，三日竄抵白果市，當晚續以一部竄抵界牌，當經我軍猛烈截擊，匪勢不支，向西北方面潰退，我軍正追剿中。

浙東匪圖犯金塘島
陸空夾擊戰事激烈

（軍聞社定海五日電）匪廿三軍一部，於三日黃昏，由鎮海分乘大小木船數百艘，進犯我金塘島（按該島距鎮海甚近，為定海外圍島之二）當經我當局出擊，空軍亦出動猛炸，匪船沉沒過半，刻戰事仍在激烈進行中，

芷江撤守汝城激戰
匪竄城口遭受重創

（專訊）軍息：湘西我軍為轉移有利陣地，刻已主動撤退芷江城，現匪我仍在芷江以南，安江洪江以北對戰中。（斗）

（軍聞社衡陽五日電）匪十六軍部，於三日下午五時，由汝城南竄，四日晨六時，向我城口墟進犯（仁化東北二十公里）當與我守軍發生激戰。我軍以逸待勞，猛烈截擊，匪死傷枕籍，不斷增援反撲，

中共要求承認偽政權
美英均表冷淡態度
美發言人強調承認國民政府

（中央社倫敦四日專電）記者四日自外務部獲悉：英政府對中共向英駐華代表要求承認一事，迄未收到任何報告，外部重行表示，在與各治領及有關國家進行磋商前，不致採取任何行動，而此種磋商尚未開始，英在遠東的處境，雖有不同，但在採取任何無美國支持，即將引起國際糾紛的行動之前，勢必慎重考慮，同時英政府正等待其駐華大使施諦文返國會商，此事美承認中共政權，此間外交觀察家，認為此勢將加強中國在聯合國中的地位，蘇迅速承認毛澤東政權，證明中國指責蘇聯侵畧違背中蘇友好條約一事屬實。

（中央社華盛頓四日專電）美國國務院發言人四日稱美國不準備表示已收到中共的要求，更談不上對其承認要求有所答復，對于此問題，絕無速急有所行動的必要，關于中共請美國承認的要求，是以周恩來署名的信件形式發出，由美國駐平領事克列布首先收到，記者曾提出詢問謂：中共已成立政府，並已要求承認，美國將作何行動？發言人很冷淡回答說：無所行動，當記者問他美國未來將採取何種途徑？以應付共黨政權時，他拒絕直接答復，但強調：㊀美國承認中華民國的國民政府。㊁關于承認共黨問題，美國已與對華友好的國家磋商，今後仍將舉行磋商。發言人續稱：他個人認為周恩來的信件，對于美國是一個暗示的侮辱，因為它是一封鉛印形式的信件，並且是給美國官方的，不是給克列布個人，同樣的信件，已達法荷比英等國。

國代聯議會通電全國
聲討北平匪偽政權
擁護政府對蘇斷絕邦交

（中央社訊）國民大會代表全國聯誼會，五日通電全國，一致聲討中共偽政權，電文如下：「中共匪徒，本其一貫受命異國出賣民族之奴性，于其中軍事僥倖獲得一時勝利之際，公然盜竊名義，竟張為幻，指派代表，召開所謂人民政治協商會議，成立偽中央人民政府。荒謬妄誕，益顯示其漢奸之真實面目，禍國殃民，其為虎作倀，將不值一[illegible]之殘忍行為，共產主義其所奉行之[illegible]，推行其極權恐怖清算鬥爭，反人民性反民主之暴行，當更秉承其主子之指使，效忠于所謂其祖國之蘇聯，奴役人民於鐵幕之下，逼使其從事于未來之世界大戰，而充當其炮灰，其本身固不惜自絕于我文明華胄之炎黃子孫，且將置中華民族于萬劫不復之境地。凡維護世界和平人類幸福之民主國家，無不悉其奸，視為一極權國家之附庸，形同傀儡，絕不予以重視，我政府昭告中外，嚴重聲明，毅然對蘇斷絕邦交，正義昭然。措施允當，國民大會代表，為全國人民直接選舉所產生，代表全國人民之意向，對共匪此種假造名義之傀儡組織，自當揭發其奸偽，昭告于全國，茲經本會商決，通電聲討，望政府加強戡亂，早殲醜類，光復河山，救民水火，我四億五千萬同胞：誓為後盾。」

陶希聖談
蘇格外忽忙草率
承認中共偽政權
企圖吞併中國製造三次大戰

（中央社台北四日電）國民黨中宣部副部長陶希聖，對蘇聯承認中共偽政府一事，向記者發表意見稱：「蘇聯承認他的侵華工具之中共政權，正與過去日本軍閥承認偽滿洲國一樣，不足驚異。但我們必須特別注意之一點，就是莫斯科對于匪黨政權的承認，格外匆忙，格外草率。根據新聞報導，追隨莫斯科發表聲明，承認中共匪黨政權。

俄對偽政權 完全視為一個工具利用

這一匆忙草率的舉動，證明了俄國父親對于他的兒子共匪政權，是完全視為一個工具而利用，並沒有把他看做一個國家的政府。陶副部長又說：「莫斯科如此匆忙草率的製造中共政權，並立刻的表示承認，有兩方面的用意：在形式方面，俄國要利用中共政權來抵制中國政府在聯合國大會提出的控訴，並利用他來混亂英美等國召開對日和會的計劃。

俄國企圖併吞中國

在實質上，俄國要製造中國為第三次大戰的戰場，表示了他併吞中國的野心，破壞遠東安全，促成世界大戰的野心。從前日本軍閥，自「九一八」後製造偽滿洲國起

周恩來任偽總理

本月一日，毛澤東在其所謂「中央人民政府成立典禮」上，宣讀「公告」，其中說「中央人民政府委員會」任命周恩來為「政務院總理兼外交部長」，這個「政務院總理」，「外交部長」，立刻將這一「公告」送達各國使館，「各國政府」實際上的可能，也並沒有收到「公告」的政府，就單憑了這一張新聞報導，立即于本月二日，以葛羅米柯的名義發表聲明，這就算是承認。而其附庸國，也就

特寫
飛將軍脫險歸來
抓得匪俘三名載返廣州

本報記者 鄺海雯

毛昭予由匪區駕機脫險歸來，這是一個智勇雙全的故事，也是一頁空軍的光榮史，亦是中華民族復興的象徵！

昨天，天河機場上，空軍第一軍區的空軍將士們，由司令官吳禮以下，都以一種興奮愉快的心情，來歡迎他們，幾位小姐向他們獻花，當C—47 303號機于五時十五分徐徐降落時，數個機場上的人的眼睛，都向機門注視，毛中尉和他五位同生死，共患難的同寅相機下機，那是：少尉飛行員潘雄，中尉通訊員王近鎏，上士機工長陳炜植，下士機工長馮明，三軍區少校參謀姚全簪，另外三位共匪俘虜，也沒精打彩，灑臉羞慚的下來。他們本來是跑上機來監視毛等的，却給他們將他們繳械，他三人名單是洪良，匪十九兵團副司令的參謀，李果仁，匪高射炮連長，潘國傑，匪兵。

在機場一個招待室內，毛氏向我們一羣記者詳述遇險脫險的經過，他首先多謝我們新聞界向他關懷，還感謝五位同寅同心同德，共同脫險。據說：上月二十日奉命由成都飛寧夏，當天午十二時起飛，三時四十分抵寧夏降落時，寧夏局面已開始變化了，下機後，他們不自由，本來他們準備第二天飛返成都的，但是第二天早上，即有四位武裝手，名為保護，實則監視。廿二號那天，土匪進城後，便將我們看管，廿四，廿五兩天，却沒有人來，當時我們曾有從陸路逃跑的動機，可是思量下去，歸綏包頭是走不去的，如果西向酒泉，要行十幾天無人地帶，[illegible]原，形勢也惡劣，[illegible]都行不通。這天下午，[illegible]四軍長來見我們，[illegible]們投降，或者送到北平[illegible]去，可是這祇是談[illegible]有結論，二十七號有[illegible]架機來轟炸，但因[illegible]術不好，沒有把我們[illegible]飛機炸中，那時[illegible]兵團副司令耿[illegible]到他們技術不好[illegible]我們是空軍技術[illegible]他們就思量利用[illegible]很客氣地和我們[illegible]

我們當時認為這是逃出唯一機會，就虛與委蛇建議把飛機偽裝掩防起來，因為他太愛我們的飛機，并準備修理好後，作毛澤東的專機，他們就接受偽裝掩閉的建議，避免轟炸。再過兩天，寧夏下大雨，就利用這有利的天氣，從草堆偽裝中，推出跑道來修理。到二十九號那天，大致修好了，却發現機上電瓶壞了，當時我們失望得很，但不敢形之于色。其後和機場上的高射砲連長洪良（現亦被俘來穗）商議，補充電瓶，得他協助之下，電瓶是補充好了，我們當着實與一般，內心的興奮，無以形容。可是怎樣逃出他們的監視，駕機出走呢？這是一個嚴重的問題，而且要有縝密的計劃的，那天晚上，我們六人閉門在床上來靜靜計劃，這樣天

，我們也不動聲色，他們的政工人員，天天和我說國民黨腐敗，我也應聲一樣說，還裝上不願回來的樣子，以堅他們的信心。到前天（三日）我們逃走的機會到了。他們要我試一試修好後的飛機，到底能不能飛行。又從草堆中推出跑道來，他們十幾位持械上機監視我們，我看看這是不能逃出的，就故意向洪良說跑道因下雨後壞得很，飛機不能載重，就請他們下機，同時我也為堅他們的信心，故意命我們兩位機工長也下機，他們還給我騙過，除了洪良，潘國傑，李果仁三位外，通通都下機來，而就在這混亂中，我們下了機的兩位機工長也返上機去。開始行動了，這時真正是千鈞一髮，坐在我身旁的洪良，這時也發見我們的行動，就從身上拔鎗，但我們早已有備，王近鎏同志就從後先發制人，合兩人之力，製着他們的手，奪了他的左輪槍，在後頭的三位同志，也同樣英勇的解決了李果仁和潘傑，繳了他們的械，可是，機場上的高射砲是向我們發砲了，但是我不顧一切的飛前，終于脫開了砲火的威脅，這天下午飛抵成都。當我們和成都站聯絡時，他們也不相信我們會走出，其後我們告訴他們還帶着三位俘虜同來，才獲相信。他們昨天由成都飛衡陽，在衡陽逗留了一個時期，轉來廣州。

毛昭予先生還答話說了四十分鐘，我坐在他的身旁，幾乎是看一幕「空中鬥智」的電影。可是這何嘗不是一幕電影的故事，實實在在是我們空軍的光榮史！

的一頁！毛先生告訴我，他是浙江奉化人，現年二十五歲，抗戰時在昆明入校習航空，畢業後先後到過印度和美國。他個子不大，但身段結實，說話時很有分寸，一雙智慧的眼睛，襯上赤黑的膚色，充份的表現出一個智勇雙全的鬥士。和他一同奮鬥的五位，無疑的也個個都有上模範軍人的相貌！他又告訴我千辛萬苦也要逃跑的原因，就是十多天體驗，匪區完全沒有自由，匪方政工人員天天跟他說為人民服務，但這句話只有天曉得！

在這裏，記者要向毛昭予先生和他們五位同寅致其最高無上的敬禮！由于毛先生等幹出這智勇雙全的一幕，我們更增反共必勝的信心

華中粵北之戰
國軍必能獲勝
團結努力必能克服困難
李代總統招待立委表示

（中央社訊）五日下午三時，李代總統在廣州綏靖公署禮堂，招待本屆來穗全體立法委員，到二百餘人，李代總統於三時半抵達，在歡迎的掌聲中就坐，旋即起立致詞說：「政府在立院閉會的幾個月來，由於各種事實上的困難，未能於軍政方面有所改進，深致歉愧。」李代總統繼對目前國內外形勢，加以簡畧說明。代總統認為目前吾人雖遭遇極度困難，但國際反共陣容，已逐漸加強，全國人民反共情緒，也愈普遍增高，只要吾人能團結努力，則必定能夠克服困難，獲致勝利。最後代總統並以堅強的語氣說：最近華中粵北之戰，相信國軍必能獲得勝利。代總統詞畢，立委徐源泉，陳紫楓，劉文島等相繼致詞，一致表示支持政府，擁護李代總統完成反共戡亂的任務。至四時十五分始散。

軍事上極有把握
李代總統有萬全措施

（專訊）李代總統官邸息：李代總統堅決保衛廣東，迄今努力不懈，今以日來粵北局面畧呈緊張，經令國防部再從××方面抽調大軍來粵，增防粵北一帶防綫，此一防綫最高軍事當局已有整個計劃，係配合衡陽湘西戰局，故粵北與衡陽息息相關，衡陽軍事有把握，粵北軍事亦極有把握：即因將總裁對李代總統有絕大信賴，支持其權力，粵北局面雖畧緊張，我方已有萬全措施，匪軍圖蠢動絕難得逞云（同）

內部通令
嚴禁放映蘇聯影片

（中央社訊）內政部電影檢查處，因我政府已宣佈對蘇聯斷絕邦交關係，請通函各省市政府轉令當地影院，不准放映蘇聯影片，過去所發蘇聯影片准演執照，亦一律作廢，如有違法偷映，即予嚴厲的處分。同時，并函請關務署轉知各海關，今後不准蘇聯影片進口。

兩美輪被扣問題
美未向我提抗議

（香港五日電）外訊：外部發言人謂：在上海外被拘之兩艘美商輪，在未將其所載貨物卸下海中前，將未能獲釋。該兩輪並須交出所載華籍與韓籍乘客，餘則聽其自便。該兩輪係「飛行快艇一號」，現已被解往舟山羣島之定海海軍基地。該發言人又謂：在該兩輪駛入上海運貨物及乘客前，此兩輪之船主及美國務院均已知國軍關閉。中國外部及美大使館均謂：美國未有抗議該兩輪之被拘，至於「飛行商人」號，則現已駛入上海，起卸貨物云。

外部發表聲明
我與捷波絕交
撤退駐捷波使館人員

（中央社訊）外交部葉部長公超，五日發表下列聲明：中國政府，鑒於捷克及波蘭政府之承認北平傀儡政權，現決定斷絕與捷克及波蘭政府之外交關係，並採取步驟，撤退我國駐捷京及波蘭京城之使館人員。

陳納德呼籲援華
年納兩億元中共不能擴展

（中央社舊金山五日合衆電）陳納德將軍五日呼籲美國繼續援助中國，以使遠東免于共產黨的統治，他說：他對于蔣總裁的信心，絕沒有改變，又說：美國每年給與中國兩億元，中共便不能繼續擴展，美國如果供應輕便軍火，機關槍等武器，國民政府便可在華西華南邊險固守。

北大輪船 直放基隆
準期十月五六日在常關收貨　七日啓行決不誤期
船已抵省河　貴客付貨　請速蒞臨接洽
收貨處：常關碼頭
四海輪船公司啓　六二三路十八號　電話：一八一六六

秋瑾特快輪 開基隆
八日清關
貴客付貨沽票　請速蒞局接洽
地址：沙面復興路18—20號
電話：一七一九三　一二〇五六

民生棉廠承退股聲明
廣州市逢源分局段內西龍津路四十三號正間地下全段民生棉廠，乃係杜燕生鍾吉梁有成合資經營，現杜燕生與鍾吉志圖別業，自願將該廠名下股份資本及貨物傢俬一切，讓與梁有成全盤承受，以前民生廠來往銀錢貨物租借及華洋轇轕一切手續經已辦理清楚，以後民生廠生意，與杜燕生鍾吉完全無涉，特此登報聲明
承股人梁有成　退股人杜燕生 鍾吉 同啓

鄭超然律師代萬記堂買華林一巷第二號屋業通告
據稱「本堂憑中買受萬記華林一巷第二號屋業，坐落本市長壽分局段內華林一巷門牌第二號，所有上蓋地四圍墻壁樓閣間格門楣窗戶電燈電錶自來水及水喉等一切附着物俱全，四至面積依照所有權狀為準，經交定立帖訂期國曆十月七日立契交易，如對該屋有權利關係及華洋轇轕未清等情，希於交易期前與主理妥，否則一經交易概與買主無涉」等語，前來除標貼外，合代登報如右 事務所太平路一九一號 電話：一七三六六

結婚啓事
我倆情投意合經得雙方家長同意謹詹國曆十月五日（舊曆八月十四日）在廣州結婚禮儀從簡 謹告各戚友
馮觀彰　莫秀枝 同啟

律師張學堯代湯瑞星聲明遺失股份簿公告
現據湯瑞星稱本人於卅五年一月一日領有廣州市故衣街三十號宜光電器行股份簿一本，現因不慎遺失，除申請宜光電器行補發新簿外，舊簿作廢，為此理合代聲明如右特此公告 事務所禺東二路一號

律師劉紹甫代劉餘裕堂買受大石東十號十二號吉地公告
茲代劉餘裕堂買受利榮所有坐落廣州市小北分局轄內大石街東約第十號第十二號門牌吉地兩段，四至面積依照土地所有權狀及登記確定證為準，業經交定立帖訂期十月十一日交易，該地有債權關係或其他轇轕未清，務於期前向本律師聲明，一經交易概與買主無涉，除標貼外特此公告 事務所：小北路二十一號 電話：一四六四七

聲明啓事
同人等前被聘為珠江區民衆反共自衛救國委員會委員，事關反共救國本義不容辭，惟以人事經費及權責轄區等問題未能解決，迨後李主任委員福林又因此辭職，故本會迄今尚未正式成立，各委員亦并未有就職，詎近聞竟有人假藉名義，在外縣成立機構，向民衆抽收費用，依法殊屬不合，此種違法行為，概與同人等絕對無關，誠恐外間不察，有所誤會，特此登報鄭重聲明
袁滯　莫雄　鄧剛　朱克勤　王若周 同啟
三十八年十月三日

林宏覽：
查台端此次離市，尚欠本行貨項共達萬餘元之鉅，顯係事前有意潛逃，殊屬目無法紀，茲經本行同業議決，限於十月八日（即八月十七）以前返市，到行清理一切債務，用特登報催告，倘期仍潛匿不返，則實行依法起訴追究，幸毋自誤至要
廣州市鹹魚商業同業公會啟

律師黃倬羣代大成堂聲明遺失田畝契據通告
據稱本堂前買受國恩堂潘份田廿三畝稅有顧須容字五十五號紅契又買受昭華用國恩堂名義自置馬鞍大屯飯萁田一號六坵共十六畝六分黑份馬鞍基田一號三坵共廿六畝梁懷遠堂馬鞍集尾田一號三坵共廿八畝大良連份平洲田一號六坵廿五畝均因事遺失契據請代登報聲明遺失上開各契作廢無論何人取得概屬無效等語合代通告
事務總所：廣州市大新路一七八號二樓　電話：一四三〇九

鄭超然律師代黃玉霞買西隅北第九號屋補登聲明
據稱本人憑中與胡潔前向德興堂許作德買入吉慶巷乙間坐落本市逢源分局段內華貴路西隅北門牌第九號所有上蓋連地四圍墻壁磚瓦木石樓閣間格電燈自來水等一切附着物俱全面積四至照土地所有權狀為準業經交易清楚已移轉管業惟上手契據及土地權狀均遺失作廢除向市地政局聲請補發並登報聲明以維業權等語前來合代聲明如上
地址：惠行街六十四號　電話：一二五六八號

新舊市長交接 李揚敬今視事

歐陽駒發表告別市民書

（專訊）市政府昨（五）日晨接新任市長李揚敬函如下：「奉代總統李行政院長閻簡字第二九一號任命狀開，任命李揚敬為廣州市市長，此令，等因奉此，茲定於十月六日上午九時視事（暫不舉行就職儀式）相應函請查照。」（激）

（專訊）新任市長李揚敬，五日上午十時，往綏署謁見余主任漢謀，請示市政治安，約半小時辭出，並定今晚八時在市府廣播電臺對全市市民廣播。（總）

（專訊）五日午後三時，警察局電令各分局隊所長：各分局隊所長，於六日上午八時半，一律穿着制服，齊集於總局督察處，聯赴市府參加新舊市長交接典禮。（柱）

歐陽駒告別文

（專訊）今日市府交接，舊任市長派秘書長黎藻鑑代交，昨並發表告別市民書，全文如下：市民諸君公鑒：駒奉長本市，日月不居，已逾三稔，每念古人為政，三年有成，顧檢討過往，建樹猶虛，實無以慰我市民之殷望，抑與駒之預期相違，衷心良用懷慚，惟任事以還，深承民意機關之監督，全市市民諸君之合作，雖以駑拙，幸免隕越，公誼私情，彌深感篆，廣州為華南重鎮，自抗戰八年，元氣大傷，精華畢盡，駒承乏于凋敝之餘，瘡[illegible]目，於是權衡緩急，起疲補敝，舊觀幸告稍復，然以戰後市民元氣未蘇，政府之財力拮据，所欲刷新市政，以與吾市民更始者，條件所限，勢難兼顧，迨時局日非，中樞南來，事務益繁，困難愈多，心力雖已交疲，而所能盡職者更百不逮一，三年以來，略可舉述者，為完成戶籍，充實治安力量，整頓稅收，增設學校，合理平價，配售糧食，消弭工潮，鋪築道路，建設內港，重劃災區，整理地籍，擴張公共事業，改進環境衛生等，雖曰微效畧著，然實距預期成果甚遠，抑即此寸進，亦胥賴吾市民之通力合作，非駒及市府同人一手一足之所能獨致，尸位三載，百興未舉，溯所曾經，但增愆咎，此次本府奉令更張隸轄，駒深恐重負市民諸君之望，乘時引退，幸承上峯核准，駒之個性魯直，時或急於事工，而叔世澆漓，容有求全之毀，遂致難求人諒，有失私誼，今茲話別，寸臆惟歉，忱時會方艱，寇氛正熾，願我市民諸君，一本革命精神，協助政府，保衞鄉邦，駒雖卸仔肩，當量力所及，與諸君共效忠誠，尚希時惠教益，以相勉策，瞻彼白雲，眷寸心之可証，懷哉別緒，指秋水于一方，臨穎依依，諸維亮察。歐陽駒敬啓。（文）

小塘鄉著匪白偉李艷武 衛總昨已執行槍決

（專訊）衞戍部息：南海縣小唐鄉楊伯塔李寶秋，迭被該鄉著匪白偉李艷武（即李輝義）白順白標等持械洗劫，損失萬貫！事後該匪等被市警局刑警隊緝獲，會解警備部訊辦，詎該部結束之際，該部看守所長王軍强竟縱放白標白順二人，並與偕逃，經呈請綏署通緝有案。衞戍總部接辦該案後，經確切查明白偉李艷武兩名，罪証確鑿，依法判處死刑，於五日下午四時，派兵赴北郊刑場執行槍決，至逃脫之白順白標兩匪，經嚴限南海縣府務獲歸案訊辦，以戢匪風。（總）

清遠夜市冷落

（清遠專訊）縣入中社壇發生搶劫鷄販朱浩後，市民多不敢夜遊，連晚商店十時閉門，市面頓形冷落。（日）

處理小販不應過當

市參會決議函請市府 查明漢民路小販受傷案

（專訊）市參會昨開駐委會，由副議長袁良驊主持，即席通過要案如次：㊀參議員謝修璋辭去兼任軍民合作社站總站長一職，改由楊議員紹元兼任㊁漢民路小販溫維等：上月廿八日下午四時，漢民分局以整飭市容，派警向漢民路一帶小販掃蕩，並以械擒傷小販劉生溫維兩人，押回分局，直至該夜十一時釋放，除往市立醫院驗傷，向法院按鈴申訴外，暫予聲援一案，決議：函市府查明辦理，嗣後不應處理過當。（文）

二期勞軍獎券開彩

首獎・零四七一八六 獨得獎金萬五千餘元

（專訊）專穗各界勞軍會，昨晨八時在星公街市商會禮堂舉行第二期勞軍獎券攪珠，由兩廣監察行署代表梁煥蕃，地方法院代表何禮享，省參會代表湊宗漢等監攪，是期共銷劵數一十三萬一千八百九十四張，全部獎金六萬五千九百四十七元，一等獎獨得獎金一萬五千八百二十七元二角八分，二獎四名，各得二千九百六十七元六角一分，三獎十名，各得一千一百八七元〇四分，四等獎一百名，各得一百零五元五角一分，五等獎二百名，各得四十六元一角六分，六等獎五千名，各得一元三角二分。茲將各等獎號碼錄下：一等獎：〇四七一八六（由惠愛東路裕興隆代銷）。

二等獎四名：一六二三五九（市黨部），〇八五七一六（南海縣府），一四三三三三（開平縣府），一八六九九七（市警局），

三等獎十名：〇一九〇二〇，二三六六五二，二〇八二五四，〇五一〇九三，二叁一七六一，〇二五七三九，一五七二壹二，一四二〇〇七，一叁九九[illegible]五，二四四九〇六。

四等獎百名：一九五五〇六，〇七八一三一，〇二七一三六，〇七三六四〇，一七四三五〇，二壹四五八七，〇一九一九六，〇八五八五四，〇〇五三三一，二〇〇〇五九，[illegible]

（[illegible]）五等獎明日續[illegible]

汕頭學校安定上課

（本市訊）教育廳第二科科員黃國俊，日前飛汕頭發放省校八月份經費，已返抵穗，據稱：汕頭距廈門雖甚近，但各校均鎮靜上課，教師與學生心理，比廣州還安定，本學期學生人數，比上學期畧減，各校辦理以市一中為最好云。

高要祿步碼頭地基突下沉丈餘深

（高要專訊）縣屬一區祿步墟大碼頭由偉記食品店起至某號商店止地基，突告下陷，約有丈餘深，闊約十餘丈，同時另有商店十餘間，同時下陷，幸無損失，人口均安。現各店由樓梯上下營業，一般人料係因連年潦患失修所致（柄）

各縣軍民合作站 縣府有指揮監督權

（專訊）縣府對軍民合作站有無指揮監督權，省府昨奉綏署代電稱：查行政院原辦法規定總站長由參議長或議員兼任，對工作人員之任免獎懲，係由總站長會同縣市府及駐軍長官辦理，各級工作站按月均須將代辦物品數量及價款收付情形，由總站彙報縣市府及參議會核備，是以各軍民合作站，各縣市府及縣市參會，可根據上列理由，暫行指揮監督，至發本署轄區軍民合作站督導辦法為止。省府奉電，經轉飭所屬知照。（方）

征屬昨接受慰勞 各得慰勞金二元

（專訊）市府與市兵協會舉辦秋節慰勞出征軍人家屬大會，昨（五）日上午九時假市黨部禮堂舉行，百六十餘人參加，席間由兵協會主委龔武事相任主席，分由各機關代表致詞，申述慰勞意義，查全部勞金共銀元千五百元，登記征屬人數六百五十五人，每人可得兩元，餘款作大會辦公費（文）

下月份配粮証 提前十二起發給

（專訊）市配售處息：十一月份粮証，擬仿上月辦法，提前於本月十二日（星期三）至廿八日分區發給，已飭各所準備。（田）

港市 美鈔挺進

（本報香港長途電話）今日金融市，黃金反復向上，美元挺進，銀元軟弱，黃金早開三四一，收三三七五，午市三四二，晚開三三八六，收三四〇，最高三四二，最低三三〇，美元早市開六〇三，收六〇五晚開六〇四，收六〇七，美電早開六〇二，收六〇四，晚開六〇二，收六〇七，中元銀早三一〇，晚三一五，元光早三二三，晚三二六，省單每萬低水四十五元，澳門黃金早三二八五，午三三〇。

陳村發現浮屍 塹尾

（專訊）陳村赤花鄉塹尾，前晨發現浮屍一具，適潮退擱淺，臭氣熏天，坊人報聯保辦公處函濟義堂醫院，派仵匠撈起埋葬，該屍年約卅餘歲，穿紗綢衫褲，滿身創痕，似被人用力殺斃（賓）

教育部長杭立武發表 告匪區教育人士書

（專訊）教部息：歷次從淪陷匪區逃出來的人，講述淪陷區同胞，因在共匪鐵幕籠罩下，對政府區內各項情形，完全無法明瞭，偶而從收音機中偷聽得一點消息，在最短時間內，即可由暗中傳遞每家每戶，由此可知匪區同胞對政府懷念祖國之殷切，教育部杭部長有鑒及此，特於最近印製「告淪陷匪區教育界人士書」一種，請空軍總部派機分赴各淪陷匪區散發，另由電台廣播，茲將其原文探誌如下：

告論區人士書

諸位：自從你們淪陷匪區，我們無時不在關懷，無時不念你們。匪區不斷逃出來的教員和學生們，我們都隨時予以救濟和安置。他們訴說你們正在受共匪的清算與鬥爭，受共匪的壓榨與迫害；教員沒有教書的自由；學生沒有讀書的自由；過去被匪黨宣傳蒙惑了的人，現在也都醒悟是受了欺騙；知道匪黨所謂「解放」，就是奴役，所謂「民主」，就是獨裁，所謂「人民」，就是匪黨自己的假借；所謂「人民自由」，就是匪黨無法無天，亂作亂為；真正人民沒有說話的自由，簡直連沉默的自由也沒有。大家都在煩悶苦

政府決心解救你們

諸位：我們正在革新政治，革新經濟，革新軍事，實行反共總動員，決心以血和汗來解救你們。你們在鐵幕下任何正確消息都得不到，現在且告訴你們幾件事：㊀政治方面：各黨派精誠團結，社會各階層亦都認識紅禍的危險，為反共戰爭而奮鬥。㊁經濟方面：自七月政府改革幣制，實行銀圓本位後，機關發薪，商店買賣，全都使用銀元，物價金融已獲穩定。㊂軍事方面：正在建立新軍，計劃反攻。對於士兵待遇，加以一般的改進提高，不斷的改進，戰鬥意志已很堅強，其他有關軍事秘密，不便多說。㊃國際方面：西方國家早已聯合對共，最近太平洋各國也深知紅禍的危險，進行同盟，反共陣線已日見

諸位：你們知道匪政治的設施是不能適應國情和世界潮流的，匪黨與和[illegible]決不能維持長久，匪黨利用「抗日」以擴充軍隊地盤！利用「民主」以挑撥國內外對政府的惡感！利用「土改」以騙農民為他打仗：過去受他的欺騙，現在可都知道了吧？匪黨正在向蘇聯出賣中國，這是愛國嗎？匪黨正在扮演傀儡戲以擁護獨裁專政，這是民主嗎？匪黨强迫農民繳稅，繳稅不足，還要獻糧借糧，這是解放農民嗎？共匪以前在表面上是假借三[illegible]……來營代孫中山先生，這樣倒行逆施，違背我們國情和幾千年的文化傳統，無論他們的暴力怎樣，那有成功的道理？

作倀人們 趕快醒悟

諸位：大家都該記得八年艱苦的抗戰，最後終能得到勝利的事實，當時教育界人士的堅貞不屈，實在是致勝的一個主因，今日共匪對於國家民族的禍害，遠甚於日本軍閥，而其實力則遠不及日本軍閥，我們應當發揚過去抗日的精神，克服種種困難，都同政府殲此公敵。還有那靦顏事匪為匪作倀的人們，也要趕快醒悟，否則必將自陷於萬劫不復的深淵，對不起自己！對不起後代！

諸位：我們一定要明辨是非，審識利害，認清忠奸不兩立，鼓起最大的勇氣，努力奮鬥。須知：打倒了出賣國家民族的共匪，才能生存！消滅盡反人道悖理性的共匪，才有自由！

省參會決定通電 聲討北平偽府

擁護政府對蘇絕交決策 並請澈查爆炸軍火庫責任

（專訊）昨日上午十一時，省參駐委會開第卅八次會議，由林議長主席，決議要案如下：㊀轉廣州市匯商業公會代電，檢送本會轉請重訂兩廣區匯稅率理由，照轉行政院核辦，㊁將參議員龍可成建議，請教廳迅飭汕頭朝安澄海各公私立學校設法擴充班額，放寬班級名額，使來自匪區青年得有續學機會，照轉省府辦理，又臨時動議四宗：㊀羅偉疆等提議，通電全國擁護政府控訴蘇聯及對蘇絕交之決策，以張正義案，決定：通過。

擬請 嚴禁 麻雀 賭博

㊁陳述經提議，為挽救社會頹風，擬請政府嚴禁麻雀賭博，決定照案修正辦理。㊂歐商明等提議，以廣州市郊軍火庫，不時發生爆炸，傷斃人命，影響社會，妨碍治安，而責任誰屬，未見追究，善後辦法亦無所聞，應請政府澈查過去失火責任，并嚴密管理，妥為防患，以策安全。決定：函國防部澈查辦理。㊃[illegible]等提議，為毛澤東等在北平成立偽人民政府，請通電聲討，並促國人協助政府完成戡亂建國案，決定通電全國及海外僑胞，一致聲討（培）

穗民衆團體 聲討偽政權

（中央社訊）共匪在北平成立偽政權後，本市民衆團體一致憤慨，特通電全國，堅決反對，原電如次：「中央社轉全國各報館轉全國同胞公鑒：共匪受蘇聯赤色帝國主義之卵翼，擴大武裝叛亂，出賣國家民族，種種暴行，罄竹難書，近竟悍然不顧一切，於北平導演偽政協，發表荒謬宣言，僭改國號國旗，成立偽政府，假借民意，破壞民國，殊堪痛憤，而蘇聯蔑視國際法之神聖，竟首予承認，尤足證其侵略之野心，我李代總統同日發表文告，昭告中外，我外交部並於同日聲明，對蘇聯斷絕邦交，聲罪致討，昭示公理正義，揭穿妖魔伎倆，我全國同胞應於號召之下自發一致奮起，擁護戡亂國策，肅清共產匪徒，打倒國際侵略者之蘇聯及其附庸國。廣州為革命策源地，我農漁工商各界一百五十萬市民，久受革命主義之薰陶，更懍於忠奸不兩立，匪我不兩存之義，誓當力殲彼醜類，滅此朝食，以自救救國，謹此通電。廣州市參議會，廣州市總工會，廣州市商會，廣州市工業會，廣州市婦女會，廣州市漁會同叩。」

慶祝雙十擴大宣傳 舉辦論文演講比賽

專穗各界慶祝三十八年國慶大會，舉行反共反偽政權擴大宣傳週，擬定論文比賽辦法如下：

論文賽

一、中心題材：以慶祝國慶，反共保民，及申討共匪成立偽政權，支援我國向聯合國控訴蘇聯為中心，題目由參加者自行擬定。二、凡專穗民衆，不分性別學歷，均得參加。三、以白話文為原則，每篇字數以三千字為準。四、截稿日期：由即日起至十月十日止。五、收文地點：廣德路該會宣傳組。六、取錄三名。七、獎金：A、第一名獎五十元，第二名獎四十元，第三名獎三十元。B、取錄論文：送本市報章雜誌發表。八、由本會聘請名流學者擔任評判。九、公佈日期：定十月十三日。十、十月十四日上午十時，在漢民北路國民黨省黨部禮堂舉行頒獎禮。

演講賽

又演講比賽辦法，題材同前，報名：由即日起至十二日止，每日上午八時至十一時半，下午三時至六時，比賽日期：為十三日上午九時，地點：在漢民北路國民黨廣東省黨部禮堂，取錄三名，頒獎與論文比賽同。

碼頭費用標準公佈禁止苛索

（專訊）市工業會以各碼頭任意苛索費用，經呈由市參會通過，請當局嚴予取締，昨接廣州衞戍司令部公函，謂該案已飭市警察局會同本部水上保防站，於各碼頭或當眼處，公佈使費標準。（文）

秋節一連兩日 夜間八時起至明晨六時 禁放爆竹孔明燈烟花

（專訊）衛總前以中秋節屆，民間習俗每燃放爆竹烟花及孔明燈等，茲為避免引起火警，及歹人乘機活動，特飭本市及轄區，於六七兩日嚴禁燃放，規定禁止時間，為六七兩天，由夜間八時起至明晨六時止。（總）

香港管理外國外交代表 立法局通過法案

（中央社香港五日電）管理外國外交代表的法案，已於今日下午由港立法局第一讀通過，大致在兩星期後，可以成為法律，這一法案，稱為外國代表條例，將在香港首次確定一項成文法律，規定外國代表在從事活動之前，須先得到當地政府的核准。

清遠水警隊長 陳錫恩接

（清遠專訊）縣水警隊長薛錫邦辭職，遺缺縣府派陳錫恩接充，即日交接。（日）

市中三校長 均呈請辭職

（專訊）歐陽市長辭職獲准後，市府各局長及高級職員多隨同引退，市立第二中學校長馮鎬，市立第一中學校長萬章，市立第一職業校長唐鴻遠，昨呈請准予辭職。（激）

中秋節及雙十節 影院加開軍人場

（專訊）廣州衛戍總部，昨通令本市各影院，於中秋節及雙十節兩天，上午九時至十一時，加開軍人場，招待軍人及眷屬，招待辦法與星期日軍人場相同。（總）

教育部勞軍委員會 今赴西村黃埔勞軍

（專訊）教育界慶勞軍委員會，以今（六）日為中秋佳節，由該會各常務委員，暨「中山」「嶺南」「國民」「珠海」「廣州」等五校每校男女代表各一人，與教育部高級職員二十人，組織慰勞團，上午九時在教育部集合，分組前往本市西村第二總醫院，暨黃埔第二十醫院，慰勞傷病官兵，並携禮物贈贈。（孔）

法院辦理楊玉清案 立委以檢察官瀆職 主張咨請行政院懲處

（本市訊）立委李文齋，昨在立院第二次會議席上，對行政院咨覆立院辦理楊玉清附逆案發表之主要內容，茲探誌如次：㊀不起訴主要理由，為「僅參加反動組織，而未有反動之具體事實，罪証不能成立」，殊屬不通之論。㊁報告事項第十及十一兩案，極端矛盾，一係通緝，一為無罪，同時並列，誠為笑話㊂依法律如有新証據，自可另案辦理，但楊玉清既是恐盟主要份子，而政府通緝令，并非根據新証據，足証檢察官之瀆職。㊃以擁護之方法，作為不起訴之有力證據，檢察官瀆職，更屬為疑。㊄檢察官瀆職，應咨請行政院懲處。

閻院長 定期招待全體立委

（專訊）行政院閻院長，定於本月十一日（星期二）下午四時至六時，假座穗綏靖公署大禮堂，設酒會招待全體在穗立法委員，十一日閻揆將出席立院大會，作施政總報告（斗）

立委報到三二四人

（專訊）立院復會後，昨續有立委十二人報到，連前報到者，共三百二十四人。（宗）

赤溪縣長易人 全部秘科去職

（專訊）新任赤溪縣長黃世全，昨電呈民廳，謂渠遵命接篆，但卸縣長李洪鳧因出任新職，將原任科秘全部批准辭職，故一切須從頭做起云。（同）

宵間不服制止 准予開鎗掃射

（專訊）廣州衞戍總部，為鞏固市區治安，由昨（五）日起，加强執行戒嚴及宵禁，如有不服制止者，准予開槍掃射。五日淩晨一時，廣州衞戍總司令李及蘭，會同地方團隊指揮官李崇詩，巡視本市宵禁治安，認為東堤方面未盡完善，特飭令切實加强，同時由保防處命令各區巡邏隊，切實執行禁令。（總）

容奇西醫生被擄 在中山九區起回

（順德專訊）容奇鎮南環陳勵吾西醫，上月卅午被兩匪擄擄，經紀昨報，警局長歐陽東聞耗，急電幹員彭鼎，率隊往中山，請求聯防區主任梁自帶協助，一晚探悉擄陳匪某所在，立刻圍勦，在中山九區僻處茅寮內，起出陳勵吾帶返縣部，送返容奇，到警局銷案。（嘯）

容奇 取締無照携槍後 市面漸趨繁榮

（順德訊）容奇桂洲兩地便衣携械者不下千人，槍枝亦多無烙印與槍照，廣東警備第一縱隊鄧鄂部，去月廿二日開駐容奇後，為確保市內治安，違者除沒收武器外，並以擾亂治安論罪，日來無照槍已不復出現市上，數月來，容奇商店黃昏即關門寢息，街上行人稀疏，現則夜市熱鬧，戲院重開，逐漸恢復繁榮。

南美米配售 到購者寥寥

（專訊）市配售處息：本旬配售美援米，規定先配南美洲米，後配暹米，惟市民配購者仍屬寥寥，不及過去同期間之半數。（田）

關吉玉兼央行總裁

對財金新措施正研討中

（中央社訊）總統十月五日令：兼中央銀行總裁徐堪呈請辭職，徐堪准免兼職。此令。特任關吉玉兼中央銀行總裁。此令。

（專訊）新任財長關吉玉，經於四日正式接事，記者昨特往訪晤，叩詢今後關於財政金融之新措施及人事更動情形。承答如下：㊀本人對今後財政之新計劃，現正慎重研究中，務求達到財政收支之新預算。㊁次長端木愷已辭職，現經呈請行政院任命王平為次長。㊂除公債司長改派曹樹鈞充任外，其餘人事，現仍未決定更動。㊃關於中央銀行總裁一職，中樞已決定派本人兼任，就職期未定㊄關於七千五百萬元美援之運用分配問題，現正由財部，外部，經部派員組織小組研究，并擬於日間舉行小組座談會研究，以便決定該項美援之運用云。（宏）

衛總飭屬 澈底蕩 黃色刊物

（專訊）衛戍總部據報：日來本市馬路書坊書攤，黃色刊物充斥，及有反動刊物，危害社會甚大，即分飭本市治安有關機關，澈底派員掃蕩，并嚴查庇賣份子。（總）

航空旅客須携身份証 昨已開始檢查

（專訊）衛總航空檢查所昨日開始檢查旅客，並將原辦法變更，凡旅客到航空公司或旅行社購票時，填申請書共三份，及相片三張，分貼申請書上，由航空公司以一份送交航空檢查所，一份送白雲機場航空檢查站，一份備上機前檢查，同時旅客必須携帶身份証。（宇）

慶祝國慶 三水舉辦籃球比賽

（三水專訊）三水縣各界為慶祝雙十，舉辦儉生（鍾縣長別號）杯籃球賽，開始報名，每隊定十人，分甲乙丙組，七日抽簽，八日開賽，地點在西南公共體育場，採淘汰式。（錦）

鄭超然律師

續任下列各商號常年法律顧問及設通訊處地址

公告

商號	地址	電話
廣州市金商業同業公會	麻行街街六十四號	壹壹伍陸捌號
張正奇金舖	第十甫七號	壹叁壹弍陸號
昌華金舖	上九路二十六號	壹叁陸〇陸號
寶成金舖	第十甫壹壹叁號	壹伍陸捌〇號
天生金舖	梯雲東路壹陸陸號	壹弍弍柒弍號
張麗珍金舖	上九路壹〇〇號	壹〇弍柒陸號
大華金舖	惠愛東路弍〇肆號	壹叁玖陸號
天多福金舖	梯雲路壹叁〇號	壹叁肆肆號
遠安申庄	抗日東路捌拾叁號	壹叁陸捌陸號
鍾生昌襪帶廠	德星路一一八號	一五〇四七號
達豐米機	東堤哲生一路六號	一〇七四一號
冠益食品廠	太平南路四十二號	一壹三壹〇號
李才記	德星路四十四號	一七四三壹號
天生參茸莊	光復南路三十三號	一五七九三號
飛雄織造廠	華貴路厚生里七號	一七四二九號
金輪藥房	惠愛東路二〇二號	壹二六七七號
廣新印鐵行	光復中路三十七號	一六二五八號

鄭律師通訊處 本市海珠中路蔴行街 電話壹一五六八號（廣州市金業公會內）

聞

家主許修五醫師痛於民國卅八年十月五日下午四時三十分壽終正寢積潤六十一歲謹擇國曆十月六日下午三時大殮十月七日下午二時出殯哀此報

許宅家人謹報

治喪處本市光孝路三十一號

鄭超然律師代鍾生昌堂買安疇里第五號吉屋通告

據稱本堂經中買受成英堂朱妙英自置吉屋乙間坐落本市長壽一分局界內安疇里門牌第五號所有上蓋連地四至牆壁磚瓦木石樓閣間格電燈電錶自來水及水錶一切附着物等俱全[illegible]如對該屋有權利關係及華洋轇轕未清者請於登報通告之日起[illegible]到本事務所聲明[illegible]合代登報通告如上

地址：海珠中路蔴行街第六十四號 電話：一一五六八號

恭頌中山第九區小黃圃陳中隊長拔

九月卅日本號[illegible]在黃圃[illegible]被擄即報知小黃圃陳中隊長蒙即飭隊將原船如數起回本號失而復得實賴陳中隊長之力特此恭頌并為鳴謝

容奇馬路祥利號啓

粵澳何貝菴杧果

即日見效 三天斷根 保無復發

花柳白濁小便刺痛滴血 [illegible]下疳梅毒血毒 外科[illegible] 總局珠璣路七九號

第三夫人

既失信義疑忌叢生（八三）

惠良

大器病體漸愈，而精神之苦，不可爲人道，以昔日如火如荼之熱情，更在蜜月之中，一旦冷寂如此，眞有沸點降於冰點之感。在無可擺測之中，乃細意問之曰：「卿豈以精神不適，不願爲我調護耶？若是，則吾誠不敢强卿爲我服勞。」露斯垂首，若欲答不欲答之間，乃曰：「此爲我之職責。」祗此一語，又不復言。大器又謂卿憂勞甚矣！亟宜休息。露斯忽冷然問曰：「君今已不復需我耶？」大器曰：「否！否！吾不願卿過於憂勞，故欲卿休息耳。」但露斯怨恨之氣猶未解，則曰：「苟不需我，我可退休。」大器以其意愈冷酷無情，若夫婦間曾經意氣衝突，由愛成仇，行將決裂者。又亟辯曰：「請勿誤會吾意！吾以卿爲我調護過勞，吾心感激無既，恐因此而有礙玉體，故當我稍愈之後，卿亦可休息耳。吾需卿正殷，吾病亦需卿所挽救。吾固須與不能離卿者，果以卿鬱鬱之心情，形於面目，吾屢問又不肯告，似疑其身心有所不適，殆須休息而已。」露斯對其夫之關己，刻骨銘心，夢寐不忘，心旣有所恨，對其人之言，自多誤會，不論如眞情歡愛，亦不足以動其心，反以是而疑忌叢生，意見相距愈遠，乃毅然曰：「君旣不願我在左右，則我當歸休矣。」大器大駭曰：「否！否！卿其勿去。吾顧卿在左右，所以欲卿稍事休息者，恐爲我過勞耳。卿乃未諒吾意，仍有所誤會耶？」露斯不答，悻悻之色，現於面目，起而欲去，大器見而大哭，以其臥病不能動，不能起而挽留，大呼曰：「卿勿去！卿去，則我亦死矣。」露斯恐驚動鄰室，爲病人與護士所竊笑，復反身坐於案前，默然不發一語。大器知其對己必有深恨，仍不知其所以致恨之故，掩面痛哭，且哭且言曰：「吾果有不能對卿者，不妨明言。今恨我，惡我，而以冷酷之態對我，我果何開罪於卿也？」大器雖哭，而露斯充耳若無所聞，移首他顧，若漠然無動於中者。大器又嗚咽言曰：「吾精神之苦，尤十倍於吾病，卿若不能明告我所以突然怨恨之故者，不若與我以少許毒酸，使我立卽脫離此苦悶世界之爲愈矣。」露斯仍置之不答，木然呆坐椅中，及護士驟驚若聞嗚咽之聲，以爲大器因病而泣，入室視之，趨榻前，問其故。大器拭淚搖首，言無所苦，偶有所感而已。護士以問露斯，露斯乃曰：「吾亦不知其故也。」護士知其夫妻間殆有所齟齬，一笑而去。

說部

文華武俠叢談　順德龍人驟身打響馬賊（二〇八）

老骨

以其睡熟，故躡足而前，舉刀砍之，滿意將其一刀兩段，不料刀未砍下，卽被其一脚踢中持刀之手，刀卽飛去，小人知其已醒，且又失去武器，徒手知難與敵，乃轉身奪門而遁，詎被其一拳由背後打來，小人閃避不及，卽被打倒，再被其以脚踏緊，無法脫身，惟有向之求饒，彼雖肯超生，然以死罪可免，生罪難饒，故一刀割去小人之耳，然後將小人釋放，小人雖損失一耳朵，但得回性命，亦算不幸中之大幸，若不然，早已喪生其刀下，不能回來與各位相見矣」。譚且言且露出一種談虎色變態度，各人見之，知其猶有餘怖。張冷笑而哂之曰：「汝胆小如鼠，安足以幹大事，此次之舉，關係極大，余以汝有飛簷走壁之能，故特派汝前往，在余之意，欲使汝一舉成名，能爲綠林爭氣，令各人重汝，由此汝可稱雄於綠林，不復屈居人下，不料汝行事不愼，幾將性命犧牲，此固汝之命運當衰，非關余不肯將汝栽培矣」。譚曰：「首領雖有心栽培，惟小人自知無能，不足勝此重任，小人所恃者，僅區區末技，如暗中行之，或可僥倖得手，小人本不敢作成功妄想，不過以首領之命，未敢違抗，以迫得冒險一試，今果失敗，幸而得回性命，亦算皇天庇佑矣」。張心竊嗤之，惟以暗殺又不能成功，對龍方面，實覺無計可施，乃與和尙等商量，再用何法以對待，和尙各人亦覺一籌莫展，商量久之，亦無法可想，惟郭熹性倔强，雖屢敗於龍，心仍不服，乃憤然曰：「暗算旣不得手，惟有再與明鬥，合我等四人之力，拚死與之一決雌雄，橫豎旣有此人在，我等無生涯可做，與其束手待斃，何不再與一鬥，打死好過餓死，我等有四人之多，而又有手下二三十人，若傾師與搏，努力同心，彼技雖强，我等亦未必卽敗也」。郭言時，神態激昂，大有滅此朝食之慨，和尙見之，慨然嘆息曰：「汝之志雖壯，惟兵法有云，知己知彼，始能百戰百勝，澄心師太之技尙且非其敵手，我等雖有四人，但技非其敵，人數雖多，終恐不能取勝也」。郭曰：「然則就此罷手耶」？和尙長吁其氣曰：「情勢使然，亦不能不罷」。郭曰：「如任其稱强而不將之泡製，我輩綠林將必歛手而待斃矣」。和尙曰：「此亦難講，惟有姑且忍耐，俟有機會，然後再行設法」。郭見師父不贊成其議，心中雖然不份，但以獨力難支，更無法以報此傷敗之辱，因暗中與張密謀，欲糾集雙方手下，於路上預掘陷坑，下置絆馬索，俟龍經過，誘而陷之，而仇人可得矣。張聞其計，亦大爲稱妙，而暗中進行，不使和尙等知，一方面以前之人叢林爲地點，一方面派人探聽龍之行踪，着人掘陷阱，張等之舉動，和尙等不知，張等以旣然無法對待龍某，不能不勉爲忍耐以待機會，旋以在張處不便久留，乃向張告別，與道士分別而去，臨行之時，仍囑郭等暫爲忍氣，切勿輕舉妄動，免受無謂犧牲，待有機會之時，然後設法除之，以洩心頭之恨。郭雖另有暗算，絕不以和尙之言爲然，但未便將自己之謀說出，祇唯唯諾諾，而不敢置辯，和尙與道士去後，張等惟佈置陷阱，以待龍來，滿意此舉必能成功，不料龍此次因北上而非南下，張等雖設下詭謀，但久候而龍不至，及至探聽之人回報，知龍北上，大失所望，郭見龍不來，難以久留，因亦別張而去，所謀旣不成，遂無形而告解體矣。龍是次旣押鏢北上，因北方之路，向未行過，今次初行，情形如何，實未得知，且聞衆言，謂北方强盜，較南方爲兇悍，不能不加以注意，途中小心翼翼，不敢疏忽，由漢口出發，沿途所經各地，幸亦安然無事，時不一日，已入山東地界，到此知山東馬賊利害，龍素更爲留心，每經險要之地，必令鏢車暫行停止前進，而自己策馬上前，四圍觀察一週，見無動靜，始押鏢進行，亦能平安經過數縣地方，迨行至歷城縣外三十餘里，此處有一小叢林，爲三不管之地，地極險要，盜賊多在此間活動，行旅皆有戒心，龍於先一晚已詢知情形，早已萬分關心，故一到其地，卽着鏢車暫停路旁，而自己卽挺起手中籐棍，策馬而前，詎甫抵林外，卽有一枝响箭，由林中射出，龍知有盜，嚮告同馬伕及車伕，囑其勿驚慌逃走，以免散失，

桃源脂粉盜

翟探長審問柳非翠（一四七）

靈簫生

但以意測之，非和善之手腕，可以斷言。然非翠猶深慶幸，己雖未獲自由，而子飛未遭擒捕也。惟望子飛能從己語，早日偕同徒杳離開此罪惡之都會，向新生之路途而去，則己身雖死，厥心樂也。柳非翠雖出寒微，而有堅强不屈之個性，其於燕子飛，係金石之至情，故事己身受犧牲，而不忍子飛之稍蒙委屈也。其明日翟探長與江馬二助手離去桃源酒店，卽赴令狐邸，見令狐楚於廳間，翟探長卽啓齒而責令狐楚，謂其旣知脂粉盜之前來，便當通知警探部，警探自有善法將彼擒拏，乃不是之圖，自行指揮傀僕行事，終令脂粉盜遁去，乃失策之尤。令狐楚唯唯認過，云他日如知脂粉盜重來，自當報告警探部也。翟探長曰：「脂粉盜豈至愚之人，此次幾被擒捕，倘有第二次之重來耶？」令狐楚竊語探長曰：「脂粉盜之至是間，爲戀非翠之故，彼之心一日在此，非翠一日不釋，吾人密佈網羅而俟之，終可成功」。翟探長曰：「吾欲與非翠作一次談話，同時須在彼室中勘察一切，幸司長導吾登樓」。於是令狐楚導翟探長及二探員登樓，在室外儆僕環守，形勢嚴重，翟探長又責令狐楚曰：「尊寵何罪，竟視之如囚犯？彼一弱女子，縱然有罪，防其破壁飛去耶？君爲男性，全無憐香惜玉之心，對付異性如斯殘酷，實爲君不取也」。令狐楚被責，急令儆僕下樓去。遂啓門而入室中，非翠跣足蓬頭，面色黃萎，兩目無神，坐於椅上，見令狐楚率警探來，起而言曰：「欲將我拘捕耶？吾願至警探部受羈押，不願在此間受苦也」。翟探長令其安坐曰：「司長之所以對柳小姐，良有不當，吾巳爲柳小姐責之，門外儆僕，巳斥退矣。不過據令狐司長云及，去夕蒙面人實由此室跳出園牆之外，故吾欲向柳小姐叩詢，究竟去宵果有蒙面人至是否？」非翠曰：「我則云未有，但司長不信，强謂其有，吾亦有何辯法乎？」翟探長至樓後窗間探視，見樓窗與園牆相距有十數丈之遙，必須其人距躍之術甚精，始能致，則此人非脂粉盜莫屬，燕子飛之爲脂粉盜，已成公開秘密，但因無証據，至今未就捕，至燕子飛與柳非翠之戀愛，亦人所盡知，適來柳非翠被令狐楚軟禁，燕子飛來探，是亦情理之必然。翟探長坐於非翠之側，自囊中出烟斗，置烟絲其中，燃打火機吸之，吐烟霧一口，柔聲而謂非翠曰：「據司長之報告，彼在門外時，聞此室中當有人語聲，而其後園牆外果由儆僕獲一人，不過在黑暗中未除其面具，一出巷口又爲黑衣漢所奪而巳。

魂斷五層樓（三八）

時代電台名播音述

方巧雲聞語，更加忍不住悲從中來，放聲大哭，莫素薇更嚇得慌了手脚，只有極力勸慰，希望阻止她，免得過于大聲的哭嚷，以免爲門外來往行人聽得了，懷疑着這屋子里發生了什麼事故。方巧雲哭了一會，突然站起來，光着兩眼直望自己的房門，三脚兩步跑了出去，莫素薇覩狀，恐防發生意外，也連忙跟了入去，口中一壁忙追問着道：

「巧雲，什麼事啊，哭哭嚷嚷的，敢情你瘋了不成？」

方巧雲仍然沒有回答，只在臥室裏翻箱倒篋的像在找尋什麼東西，翻了一回，依然翻不到什麼，只見她氣急敗壞的呈現出一副哀傷失望的樣子來，頹喪地坐到床沿上，一雙眼睛欲哭無淚的瞪着，發出空虛的光芒來，看去煞是可怕。莫素薇先定一定神，鎮靜一下自己，然後慢慢移步行到她跟前，溫柔的手撫她的肩膀上去，輕拍着問道：

「是什一回事啊？巧雲。有什麼意外的事都應該跟別人商量商量才是，看你急成這個樣子，是很容易急壞身體的。」

方巧雲也不答她，只把失神的雙眼望望莫素薇，再把手中的信件揚了揚，意思即是叫她看看，莫素薇知意，連忙接過來細看內容，方巧雲忍不住她的失望和悲憤，一倒頭便伏在枕上痛哭不休。莫素薇一口氣把信讀完，氣得她的手也顫了，也不暇顧及方巧雲的痛哭，口中只喃喃的說：「豈有此理，竟有這回事嗎？」原來那封信正是方少儒從梧州寄來的，內容大略是責備方巧雲說接胡氏來函，知道她于某晚在街被人攔途截劫，給搶個光，竟連自己留下給她的支票簿都失去了，甚爲震怒，並說刻下祇爲商務羈身，不然定當回來查個明白等語。當下莫素薇歇了一會，以婉轉的語氣問方巧雲道：

「怎麼多天來你還沒有發覺那本東西失去了？」

「薇姐姐，」方巧雲把頭略抬起來模糊的語意含淚凄然道：「都是我的不好，大意，疏忽，這四個字把我累死了！」說着，又是一陣抽咽，再說不下去，祇好暫時把話頭帶住。（未完）

妙手空空

突來了不速之客（二二三）

任兆公著

當端木小姐把那從文俊身上「摸」來的「證件」拿了出來，正擬依照了嬸母的說話，親自把這東西送了回去。同時也看看文俊這傢伙究是在弄什麼玄虛，如果他是有意玩弄手法，向嬸母騙回這些「證件」，縱是嬸母被騙，但也逃不過自己的一雙眼。於是匆匆走出門外，正在花園的階石等待阿福把那輛私家車駛來，詎這時工人却忽忽的來報，說有一客人持函到訪，而且一定要見小姐一面，而且是有急事的。端木小姐乃問這客人是誰？工人答道：「這可不知道了，他是從前見過的，據說：在客廳里經巳等候多時了。」端木小姐聽了震怒非常，她罵工人竟能這樣的隨便讓一個不熟識的人走進客廳來，而且說他巳經來了許久了？這不是太荒唐嗎？工人被罵不過，惟有答着：「這是不干我的事的，也不知誰人讓他進來。」

端木也不再理會工人的說話，便忽忽的回到那客廳里去了，她看到還是一個中年男子，身材短小，身上穿着一套也頗漂亮的西裝，他見了端木小姐進來，便連忙把手上的報紙放下，站立起來，很有禮貌的道：「端木小姐，請你原諒我們這一次的打擾，但是我不過是奉了人命而來的。」端木文華聽了他的說話，有點莫名其妙，他們分別的坐下來以後，便問道：「先生說的是什麼一回事？先生貴姓？……」這人聽了，才有點恍然，他道：「是的，我連自已的姓名也忘記告訴給小姐知道了，我是姓周，名喚老十，但我的朋友也都叫我做十叔。你或許年紀小一點，所以還沒有認識我。可是你的叔叔和嬸母却是我的老朋友，一說起周老十，他們是無不知道的。」端木小姐見這人除了好自「吹牛」以外，還沒有多大惡意，防備之心，也便放下了來。因便問道：「那末，周先生這一次駕臨是有什麼貴幹？」周老十道：「這就是你嬸母的事，她老人家已經有電話給你了，把這些事告訴給你了。她見了我橫豎閒着，竟又像二十年前我們在上海時一樣了，不是叫我跟她往來，便是叫我走西，我周老十這一世人任誰都不會把我「指死」，但遇到了你那「肥嬸」了，却硬的把我「指死」了。……」端木小姐見他却還在兜圈子，說話不入題，因道：「十叔：那她叫你到我這里是什麼一回事？」周老十嘆道：「還有什麼的事，她不就是叫我來代你拿去好了，她同時叫我帶了一張戲票給你，看二場的「妙手偷香」，她說：你可以先到戲院去候她好了。」

林花謝了春紅

惜如著

廿一　意外悲歡（五〇二）

雷麗詩也不是個食言而肥的人，果然在還未夠一個月之後她親自到淦明的宿舍來報告那件她曾允諾過淦明的「消息」。但在她未報告那件消息以前，淦明却巳先得到了一個使他十分興奮的消息，就是美國新發明的武器「原子彈」，巳投了兩枚到日本的本島上去了。這消息不僅淦明一個人感覺得興奮，簡直是那時候整個世界的盟國人民，都有同樣感覺的。

但是麗詩帶來給淦明的消息，却反而把他的興奮心情冲淡了，他把她給他那一塊紙看完了以後，交還給麗詩手裏道：「消息就祇是這些的麼？」麗詩道：「以後他當然會再有些詳細報告來的，這是他抵達上海以後的第一封信，他報告的簡畧，也是意中事了。我恐怕盼望得太久了，怨我失約，所以我得到的消息，雖然是這麼的一點點，也要馬上的趕跑來向你告訴呀！」她一面說，一面拿着她手裏那張信箋，一上一下的擺晃着，權作扇子使用，因爲那時候正當秋初，重慶的天氣，仍然是炎熱得很，而淦明的宿舍所在地，仍然是與幾個月以前，絲毫沒有改變，還是在他們工廠那個小樓閣上，空氣窒悶得可以，麗詩大概跑來也跑得忙急了一點，她的脊梁和額角，正不斷地在冒汗呢！

淦明在他自己的床上，找到了一把紙扇遞給麗詩後，蹙着眉道：「你以爲這樣就算是向我報告了一段消息了嗎？在我看來，這封信完全不算得是什麼消息。」麗詩道：「怎的不算是消息！」淦明道：「在你看來，當然是消息，但他巳安抵上海了，他離婚與否，却隻字未提及，那麼站在我的立場看，他到上海與在重慶又有什麼分別？」

包公世界（六六二）

卓公

第九回　豆腐西施駐顏翻害命　牛扒大使好色竟傾家

果然一切的情形，盡如金髮皇后所料的，牛排大使約了他一同出遊，乘着談得起勁的當兒，竟宣出向金髮皇后求婚。金髮皇后按照着既定的計劃進行，結果自然是答應了。牛排大使好像急欲吃得天鵝肉的癩蝦蟆，當求婚的目的達到後，又要求要迅速結婚。

這樣恰巧符合了金髮皇后的預定計劃，正是求之不得的，自然也答允了，于是演出閃電結婚的一幕，接着是作蜜月旅行，還是金髮皇后調虎離山的詭計，這樣便可以配合預先佈置在沿路的黨徒，進行向牛排大使掏腰包，包括了各式各樣的手段，所以牛排大使遊行了幾個黃金國附近的小國，經歷了兩個多月時候，手頭可能由匯兌方法調集的現金，早巳花費了七七八八。當時的牛排大使，迷戀金髮皇后的程度，正到了高峯，換一句話說，便是金髮皇后把攏住牛排大使的靈魂，事情沒有大小，都是金髮皇后的意見是從，何况金髮皇后，竭力施成預定的計劃，用蠱惑的手段，把牛排大使以龍絡住，于是牛排大使，心中祇有一個意念，是怎樣能夠博得金髮皇后歡喜，其他非所計及了。金錢是身外物，牛排大使既是紈袴子出身，自然不曉得愛惜，這樣一來，便走進了傾家蕩產的路去。

牛排大使損失最大的一次，是到了一個接近國際海港的小國，居住在旅店裏，金髮皇后預先派到的同黨，假扮一個很有潛勢力的官員，詐作偶然和金髮皇后，在這裏遇着的樣子。另有兩個同黨，扮作黑社會的首領人物，事先金髮皇后對牛排大使說起，他們之人的能力，比較任何正式官員還要大，在這裏週遭的十多個國度裏，他們都有地下的組織，替國際政治舞台相任一個幕後的重要角色。任是黃金國是這裏的大國，組織最爲健存，也可是在外交上，他們也具有左右的能力。他們就是遠至另一方面的陰政府，他們也有密切的聯絡，所以他們都是值得認識的人物，如果有了交情，將來有什麼重大的事情，是關係國際方面的，或許可以得到他們的助力，還是不容錯過的。牛排大使在這從的情形，對于金髮皇后這番話，當然是言聽計從的，進行和他們締交情，（未完）

三十多年老牌

了路止疸散

發行處：第十甫德法漢　昌華越華　路實光

想靚搵我

美容妙品

面精　面麻精　生毛液　黑髮水　制毛精

化癍水

家用良藥

男婦恩物

名藥　靈　維爾活

毒症救星

清血解毒奇藥　克毒靈

▲各處有售　總經理：廣州市十八甫九十三號　神州藥行

醫師　陳文鐸　專醫　疑瘋花柳　白濁　癬癩油蟲　血毒

內外全科　康靜佳　女醫師

醫務總所：大平南路六十七號　電話：一六九三七

醫院：豐寧路五十四號　電話：一二一〇九

婦女分所：下九甫路一二二四號　電話：一五八一九

診症時間：上午九時至下午四時（醫院）；下午四時至六時（婦女分所）；特診不拘時間

難孕婦女

科學新法　一特長一　指導受孕

醫治　暗病　宮病　宮炎　白帶

X光鏡●電療●透熱●短波●輸卵管通貫●專門醫治婦女各症

外科耳鼻喉科X光鏡驗肺

郭友誠醫院

專爲牙科界服務　照片常備

美國新型GE全能　透視準確　照片清晰

特治咯血　咳嗽潮熱　盜汗胸痛　哮喘消瘦　陰虛虧洩

紫外光綫，赤內，滲灼，鼻應，激照，電療

鼻塞電療立通　癧疸痔瘡專科　耳痛流膿耳鳴　白喉鵝喉破金　癬癩皮膚濕毒

顯微鏡檢驗：痰，血，尿，糞，濁，瘋，梅毒，精液。

郭友誠醫師戰前歷任嶺南大學附屬逸仙醫院博濟醫院，戰時在港澳執業，席復出國專攻，經驗豐富，不同凡響

太平中路一百四十六號　電話：一〇九七一

臭狐

最早提倡斷根手術

追溯廿餘年前社會人士未知臭汗常流污染衣服，交際上惹人討厭，影響友誼，夫婦愛情冷淡，自本醫師首倡此術以來，受治者萬計，未嘗有不滿意者，術時無痛，術後行動如常，一次斷根

耳鼻喉

專科醫師

麥嘯奉

豐寧路太平戲院對面　電話一六六一轉

林展才　醫師　專門

花柳　包皮　痔瘡　臭狐　檢驗

本醫師特別廉價　診療所：廣州太平南路三一五九號

贈送陽萎早洩第一專方

福至藥行

紅白痢丹

風行數十年

痢疾確應驗

總批發　華威大藥房

廣西代理　五洲　瑞福　福利

老牌良藥

主治一切風濕痛症

袁製骨痛精

上海華濟堂藥品出

各藥房均售

腎病陽萎救星！

何德普　先生名醫也

本市實華路六十一號

各城市外埠公司藥房辦館均有代售

上海中原製藥廠監製

中原　商標　杏仁露

功能　止咳化痰　生津消暑　平肝順氣　利咽潤喉

主治　聲啞久咳　熱咳傷風　痰咳喉咳

咳咳咳　中原杏仁露止得咳

廣州總經理　華威大藥房　抗日東路華七號

對中國任何咳藥不稱第一

對外國任何咳藥不居第二

潘高壽川貝枇杷露　藥行廣告

花柳疑瘋注意

血毒惡癬救星

惟聖醫格克博士發明

奧卡純藥片

方能根本治癒永不復發

各大藥房均有代售

奧卡純盒裝縮圖

用藥指南

近有影射

何可醫師

八月十五是中秋

身罹惡疾疑無路

有及快活有及愁！

幸賴何可獲拯救！

月向我方圓！

江門常安路和盛　陳家槐啓

側眼人語

昨天的一段新聞：「月餅尾市，大走鴻運」。

我祝福：鴻運屬於沒有月餅的人們。

× × × ×

據說：台北有一位以善於作靈驗的預言的老道士，預示：第三次世界大戰將在明年春夏之間爆發。印度將成為中國軍事反攻的基地。

這個預言是否靈驗我不管。我只希望：美援或英援不再糟塌了印度。

× × × ×

聯合國大會再吵些甚麼啊！送給它一個「狐埋狐搰」的牌匾吧！

廣三亟復河口站　路局應為西江行旅設想

多麗

廣三路局近以三水河口終站，無運輸價值，把它撤銷，員工調到別個車站服務。這一點，引起三邑人士不滿，籲請交通當局，令路局從速規復三水站，以便行旅。兩個消息，報章皆有紀及。

路局此種措施，由於西南附近大鐵橋，夏間被潦沖毀，重修工程艱巨，而且請款不到，一迫得停走西段最末的一站；列車以西南為終點，已有多時。事實上，西南站亦比河口重要，西行車抵西南，客便散去八九，東行也須在西南纔有大量客貨上車，潦前已是此如。但河口畢竟是西江船舶轉駁的在所，目前河道不靖，輪渡往來較稀，似乎失掉了它的重要性；而除了與西南直通的航綫外，（例如西清，西雞等）有許多仍要取道河口的，（例如廣雞，廣梧等）其間仍有一部分搭客，必要由西南轉折前往，太紆曲了！廣三路局所謂無運輸價值，當係就該路業務而言，在西江行旅心目中，河口站有勝於無，而且決不可無。

若說河口一站有沒有都不打緊，那末，當初為什麼要設置？又何必費偌大工程建造鐵橋？建造既有其要要，重修當亦有其必要。路局應該為一般行旅着想，不單為本身業務着想！如果認為：建橋須動支一大筆款項，將來收益，未必可以相抵；那末，算盤未免太密了！交通事業得顧到多方面，不能那麼淺見的。我們不是西江客商，也迫切斯求恢復河口總站，其次是盡量增開車次。

快活林

剝芋慶中秋

雲龍

蜀志：岷山之下有芋，形如蹲鴟之蹲，故曰：「蹲鴟」，今則普通芋類亦以蹲鴟為其別號矣。農事口訣：每曰「正蘿二芋」，即於二月為芋下種之時，以整個芋頭，取其圓者，放泥中，約月餘，即出芽葉，至芋葉大時，略如心形，長尺餘，果販多採之以包物，三四月後，下種之芋，已成芋嬭，其旁附生芋仔，多至十餘，中秋前後，即可掘起。芋非果類，而實為莖屬「球莖」類。芋最富澱粉，熟食可以充饑，以之配製肉類，尤為適合，因其本質疏鬆，善吸收肉類之脂肪，煮時宜多加水，仍爽而不粉，可惜性忌生水之芋，煮之多時，可加蘇打粉以變其質，自可補救。將芋頭作餌，宜切片，切絲，切粒，配以蝦膏豆腐，尤為美味！新春食品中，芋糕則粉蒸之，芋蝦則創絲炸之，尋常肴饌，多好膾粉蒸魚腸，以作下酒物。農人在田中，又喜積薪煨芋，以製午餐。

粵俗，每在中秋節賞月之際，剝食熟芋，不知何所取義。但有氣滯氣痛者，切不宜食。又芋皮有粗毛，必須刮去，但內有膠質，刮時手被沾着，毛孔即感癢不可耐，可於火上烘兩手，即可漸解，此不可不注意也。

桂圓和白果

沈潛

桂圓與白果，均為秋季暢銷貨，身乾體相似，圓，為厨子與甜品店中人，採購的對象。

由生果變為乾果的桂圓，別名龍眼乾，以閩南舊興化府所產素負盛譽。「紅樓夢」中，賈寶玉睡起取飲，也就是桂圓湯。興化府昔轄：莆田，仙遊，金門，思明諸屬縣。後二者為海島，出品較少，前二者負擔更重。粵中西製外運的桂圓，或稱元千，質地既美，去路亦大。當此閩南多事之日，往時位居首座的興化，今則勢須拱手退讓了。這可謂：「交椅輪流坐」呀！

白果出自銀杏樹，亦稱公孫樹。生國內各地，南方似較盛，牠是落葉喬木，高者逾十丈，有「參天」之號。葉作扇形，有缺刻處，春天開花，小而白，帶上點淡綠，秋日結實，果果于枝頭，肉爛後，以其色潔白，其核為果，故名曰白果。據傳「一顆公孫樹，生個有毒果。」採下後，夜深人靜，須將之分成數堆，伏聽有響聲者去之。所未聽過者，不能實。所聞如是，確否待証。

回味「相思粥」

功陽

抗戰期間，我隻身走粵北，在良橋住了好些時。良橋還不大不小的墟集，在粵路馬壩東南，現在接近戰火的邊綠；東邊的新江和壩子墟，却已為共軍竄擾所及。看粵北戰訊，憶良橋風光，同時回味「相思粥」的甘旨。

所謂「相思粥」，就是紅豆粥。唐詩人王摩詰句云：「紅豆生南國，春來發幾枝；願君多采擷，此物最相思！」後來稱紅豆為相思子，本此。粵省北南，出產紅豆至多，著名的要數仁化縣屬丹霞山所生。丹霞是明末澹歸和尚隱遯的地方，山深遂處有遠年紅豆樹，無人采擷，任它滋長，有大至像一粒雞腰的，紅潤晶瑩，十分悅目，遊人每不憚攀躋，尋覓以留紀念，視為珍品。因為檢拾也要合時，過了或許發芽，或又窳爛，不大好玩了。

粵北既盛產紅豆，良橋人吃紅豆粥，原是尋常不過的事情，但他（她）們煮來，自有方法，豆與米量水量的配合，固然適宜，火候也恰到好處；更妙的是，用糖調和，與廣州通常慣用的黃糖砂糖無不同，甜中却帶清芬氣味，極為可口。由於「相思粥」烹調得法，而我們逢難的人慣嘗饑荒，對它益發「相思」了！天氣炎酷，中午喫一兩甌，解饑止渴，兩善兼備，吃過這種「相思粥」，覺得廣州市肆的「紅豆沙」，眞有霄壤之別。

一粥之微值得回味，不僅由它特殊甘旨，良橋人情的醇厚，也是不可多得的呢！

歌衫舞袖

台砲

△中秋節，穗垣三大班決戰正式爆發，呂玉郎楚岫雲之「永光明」，何非凡車秀英之「非凡響」，鄧碧雲文覺非之「碧雲天」，各逞工夫，成鼎足之勢，「碧雲天」本邀馮鏡華入主武生，但未成事，故另邀陸驚鴻為小生多加蘇文俠為丑生，「大鬧粉粧樓」一劇，亦應時推出。至車秀英加入「非凡響」，亦面目一新，所演「雙妻一夜恩」等，俱為新劇，可見力爭上游，並未稍懈，至呂玉郎楚岫雲等之「永光明」，人材勻稱，此次亦注意劇本，三班在此中秋節中，一演「粉粧樓」，一演「劉金定」，一演「雙妻一夜恩」，以實力而論，可謂半斤八兩，不相上下也。

△各茶座慶中秋節，陣容亦一新，被邀返市唱出之歌人，有伍麗嫦，黃佩英，蔣翠雲等，加上經常在市唱出之李少芳，何麗芳，李燕屏，冼幹持，關楚梅，廖志偉等，可謂極一時之盛，白駒榮亦有參加客串唱出之說。

△芳艷芬之「艷海棠」散班後，昨已返穗垣，擬重領新班，在穗演出，是否繼鄧碧雲之後再組「艷海棠」或再入主「大龍鳳」，迄仍未決，但以重組「大龍鳳」呼聲至高。

名書畫集（二五三）

羊社選輯

清崔福葆繪三友圖

崔福葆番禺諸生，工山水，嘗繪波羅南海神廟全景圖卷，山陵宮室，詳志無遺，長數十丈，嘉慶甲子，波羅外紀出版，附崔圖刻於卷首。

醫衛常識　無痛分娩術

西風

連日本市放映「生育寶鑑」，這是最新的性教育片。科學家為着解除婦女生產時的痛苦，費去不少心血，直到最近才獲得「無痛分娩的手術，成效卓著，現在節譯一篇會在美國婦女雜誌「誘惑」中刊出的「一個經歷過無痛分娩手術的婦人的自述」——譯者。

我正在細嚼一塊牛肉的時候，祗見醫生走到我床面前說：「對不住，我要打攪你，請你等一會兒再吃」。他說完就令人把我推到接生手術間裡去，等孩子生下來後，又回步再吃，剛才不曾吃完的食物。當時自己簡直不相信，又已添了一個孩子！

原來這次生的孩子，是用最新發明的延續性尾脊麻醉法。我因為對這新手術感到十分有興趣，於是去追問當時替我施手術的艾溫博士。

他說：婦女生孩子時，感受痛楚的神經，是分佈在脊骨下端，通常醫生施術時，也將麻醉藥注射到這一部分，但在此處用麻醉藥祇能止痛一小時，而產婦因痛楚關係，却可能延續很長的時間，由三小時至卅小時之久。經過艾溫博士苦心研究，發現一種麻醉力量比較持久的藥品，根據他的紀錄，在一千三百三十五次手術中，沒有一次死亡，並舉出許多優點，最顯著者為：

㈠麻醉藥注射後，產時便不感到痛楚。

㈡因麻醉是局部，不致流入胎兒的血管中，引起其他不良的影響。

㈢產婦流血減少。

㈣孩子生時完全清醒。

㈤產婦在生產進行時，可一面飲液體的食料，孩子一落地，母親立刻可進食。

但，缺點也不是沒有，其中最成問題的，就是因為產婦既不感到任何痛楚，也就不會像通常產婦那樣用力掙扎，孩子下地時，就要靠手術的助力，而且這種手術，非有相當經驗和受過訓練的醫師和助手，不能施行，故一時尚未能普遍的推廣。

科學譯叢　釘子的科學

王棠

釘子在從前，是用人工打出來的，所以極貴重，在美國拓殖的時期，曾當貨幣流通，拔下來的也敲直了再用，到十九世紀中葉才開始用機器製釘。

現在釘子分門別類約有二千三百多種，最大的長十五吋重一磅十安士，最小的是一吋的十六分之三，細如小針九萬五千枚才重一磅。

釘子的形狀不一，用途各殊有彎頭的，平頭的，圓頭的，方頭的，以及兩個釘頭的都有，製釘子的材料，多數是上等的「低炭鋼」。釘子看來極簡單，但製造的過程却很繁複。

戰後，釘子仍舊非常缺乏，因為需要與用途的增多，美國在一九四七年生產的釘子達四十萬二千五百噸，還不够用。

團圓誰為護金甌？

毅粟

今天是中秋節，一名團圓節。帝京景物略：「八月十五日，女歸寧，是日返其夫家，日團圓節。」雙會即是人月同圓的意思，由來已古。

我們未能免俗，循例慶賀中秋佳節。一交晚上，晧月懸空，望到那大地山河的影子，不獨希望人月雙圓，更希望我們的山河，完整無缺。由此憶起海野詞中的百字令。詞壇紀事說：「淳熙九年八月十五日，孝宗過德壽宮起居上皇，因留賞月，宴香堂；堂東有萬歲橋，大池十餘畝，植千葉白蓮，南岸列女樂。月上，簫韶稍止，上皇召小劉妃獨吹白玉笙霓裳中序，侍宴官開府曾觀進百字令詞云：「素飇漾碧，看天衢穩送，一輪明月。翠水瀛壺人不到，比似世間秋別。玉手瑤笙，一時同色，小按霓裳疊。天津橋上，有人偷記新闋。當日誰幻銀橋？阿瞞兒戲，一笑成癡絕！肯信群仙高宴處，移下水晶宮闕？雲海塵清，山河影滿，桂冷吹香雪。何勞玉斧？金甌千古無缺！」上皇大喜曰：「從來月詞，不曾用金甌事，可云新奇！」賜束帶，紫番羅，水晶盌，上亦賜寶。是夜，西興亦聞天樂焉。……」

還首詞的佳處，在華貴雍容，也不因「金甌」典故，用來恰好，投皇帝所好，而是愛它一幅昇平圖畫，大多數人在憧憬着的；若處國家多事之秋，決寫不出此等詞來。

民卅二年秋，我作客嶺東，其時敵寇憑陵，故鄉淪陷，適值中秋，百感交集，成詩二律，次首中四句云：「寸心冰雪光同照，大地山河影尚留；俯視眞疑臨玉界，重圓誰為護金甌？」末句海野詞暗合，而意却相反。（作詩未見上錄的一首詞，故云暗合。）當日凄其的心境是這樣。估不到相隔六年的今天，還可適用那傷時的舊句啊！

× × ×

中秋節聽情歌去

雲龍

民間歌謠，是文藝之一種，衝口而出，不事雕琢，有屬韻語，有非韻語，然均能表達情意，雖在未開化之民族，亦皆以此而傾其愛慕之私，蓋純發乎天籟者也。

近日藝作家，爲發掘此項材料，深入民間，藉資探討，舉凡桂、滇、黔、川等省，雖遠至綏遠，亦曾廣事搜羅，刊成專集，以供文學家、史學家之研究。

筆者於抗戰期間，因事旋里，偶往絲偈參觀，繅絲女工，且繅且歌，歌詞中包含花名、鳥名、古人、拆字等格，初以為不過熟習記誦，强記他人之作而已。後忽聞有歌聲候轉，乃以抗戰為題材，自遣滿，抗戰起，直至淞滬戰事，不假思索，出口成文，不可謂非奇蹟？

吾粵習俗，每遇嫁娶等事，女家於歸娘之夕，男家於看新娘之際，有所謂「開嘆情」例題四句，廣州市有地曰「恩寧」，此種習尚尤重，其時門外觀者，摩肩接踵，倘四句偶有錯誤，觀者即以四句嘲之，而屋內之案兄弟，又以四句答辯，倘不能隨口道出，即令旁觀齒冷！

每年中秋節屆，枝灣及越秀山一帶，居民必舉行「踏月情歌」，曼聲長歌，此唱彼和，雖至深宵不止，即當地之居民，亦多聯群結隊，履其地而欣賞情歌也。

讀書偶記　蘇聯，一個虛偽的國家

某生

我國與蘇聯正式斷絕邦交，已成為事實。對於這個「帮兇」國家的認識怎樣？各國刊物早已有詳細的報披。而美紐約時報記者傑鑫的那篇「蘇聯見聞」，叙述尤為詳細，這是我們今日對於這一「帮兇」國家的認識，不能遺忘的。

他說：蘇聯自實行共產主義以後，卅載於茲，人民一般的生活程度，較西歐者為低，共黨卻還吹牛，說他們的收穫是「自由」和「豐富」，其實是毫無所得。所謂「自由」，就是人家告訴你做什麼，你就做什麼，所謂「豐富」，也不過是屬於少數人的罷了。因此，經濟和社會的不平等，便逐漸在今日的蘇聯，生活程度較諸一九一七年的，雖已有所增進，但在別的國家裡，與蘇聯同一等出點的改良，却長足邁進，且不致使其國民遭遇殘酷的犧牲。由於官僚政治的肆虐，秘密警察的遍處搜查，衣食的經常缺乏，和房屋的簡陋，蘇聯的一般人民都陷於如此的境地，處在這種境地的人民的命運殊難與西歐一般人的命運相比擬，蘇聯政府正以毒辣手段，施行一種廣泛的運動，藉使一般人民，深信他們的生活，較西歐工人更優裕，然而，這却不能阻止人民對經濟情況作不斷的咆哮。

在今日的世界裡，階級間最明顯的界綫，莫過於日常的飲食，有一天晚上，史達林設宴招待英軍統帥蒙哥馬利，設筵極豐，盡是美酒佳餚，山珍海錯，（菜單上有魚湯，炸黃鱔，燒羊肉，烤火雞，烤鴿，烤鵪鶉，咖啡，餅干，鮮菓，牛油，蛋，各式凍品，香檳，紅酒，白酒等），但在這一天，我看見兩個婦人，因營養不足，昏倒地道中，我又看見巡邏莫斯科大街的警察，把行乞農婦，驅入地道裡去。

稿酬簡則

1. 長篇稿以字數計者
   特等：每千字　基數三元
   優等：每千字　基數式元
2. 短篇稿以段數計酬者
   甲等一元五毫
   乙等一元二毫
   丙等九毫
   丁等六毫

俗語畫集

男怕入錯行女怕嫁錯郎

（人字類之十九）

丁英註釋　因泉寫畫

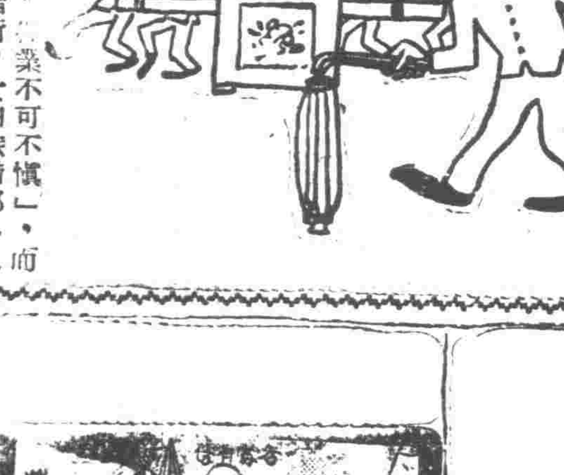

孔夫子說過「擇業不可不慎」，而俗語也有「男怕入錯行，女怕嫁錯郎」之說，把男女兩件大事做對比，更見遺詞之妙。

在從前，女人一生的休咎，要憑嫁夫的好醜來決定，故此「嫁錯郎」是女人最痛苦的一件事。男人錯擇了職業呢？在表面看來，或許沒有那麼嚴重，但職業也就是謀生之所資，如果擇業與本來的性格才能不合，或者誤入了那些要害人才不以利己的門徑，就不會在失敗的時候弄到生活無着，更怕身敗名裂，死無葬身之處哩！

嚴衛頤醫師 肺科。X光科專門
專醫肺病咳血，痰血潮熱，胸痛消瘦，心病內科等症
X光照驗心肺腸胃內臟
開鏡照驗：各種透視照片不限時間（照片透視不另收費）
總所：太平南路五十四號
紫外透光熱雷療顯微鏡及新式全身透視鏡均備
肺病療養院：豐寧路五十四號「即長壽東路口對面」
特殊照驗　特備美國新式高度X光診斷器（BUCKY DIAPHRAGM）對於全部身深部照驗及一切困難病源均能完滿判斷
頭部骨節　全部脊柱　深漢肺部　胃及食道　耳鼻喉管　腎腸小腸　防胱尿道　心臟內臟　全膽腎管　大部骨管　肩膝各部　手足四肢　胆囊胆管　胎兒診斷
▲特長人工氣胸及一切肺部外科手術
診症時間：上午十時至下午四時在太平南路總所其餘時間均在豐寧路肺病療養院
電話：12109‧14535

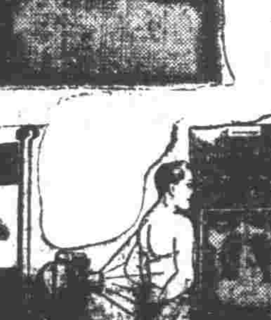

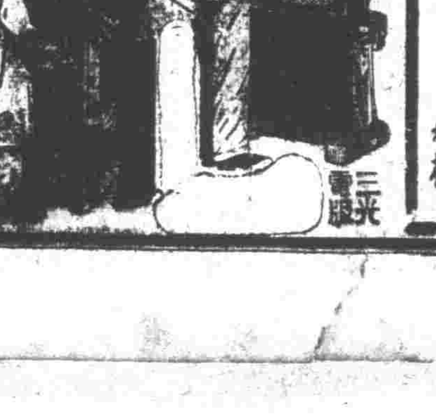

任歷　廣州市市立醫院院長　市立傳染病醫院院長
廖漢潛醫師專醫肺病設備
美國高度X光鏡照驗肺病透視全身
特長：肺病預防針　肺病特效針　結核治療針　人工氣胸針
開鏡透視全身：每日下午一時至三時免費透視照片不限時間
專醫：肺病咳血咳嗽咯血痰中帶血潮熱盜汗胸痛哮喘消瘦
地址：太平北路一七一號二樓太平醫社：附設留醫　電話一七零八九

中央註冊　老手專醫
婦科專門潘芳芬女醫師
最新特效不孕婦女人工受孕法
根治婦女暗病。子宮疾患。月經不調。白帶赤帶。傳染毒症。小便刺痛
潘芳芬婦科醫院：豐寧路四十五號（即太平戲院對面）

內外全科　女醫師
李志文　專醫不孕婦女
閉經辨孕　經多經少　性感缺乏
小便刺痛　宮弔肚痛　宮病暗病
白帶赤帶　頭暈蟲病　傳染毒症
特長人工受孕
運用最新型美國GE全能機X光新法診斷婦科病
常備美國最新式節育避孕具指導配用避孕針注射可省畧一切麻煩手續
設備　顯微鏡，紫外線，燒灼電療，割症器械，通輸卵管器等
本醫師在歐前任中法醫院留醫院醫師市立女子師範市衛生局市各小學醫席及穗大教授省港澳醫務歷廿載現已在廣州設醫所
太平中路一四六號　電話：一〇九七一

風行歐美　肺病特效新藥

肺癆草根丸。為現代醫學上最成功之特效肺病藥。
曾萬試萬靈，性和功效，能愈百醫罔效之肺癆。風行歐美兩洲，及南洋群島一帶，活人無算，譽卓着，遐邇馳名。凡見氣喘咳逆，無論色慾傷，操勞傷，以致久咳，吐血失音，痰如黃膿，疼帶血絲，潮熱盜汗，胸背翳痛，肌肉枯瘦，經服食，大有起死回生之功。輕者一二盒，重者多食數盒，即可奏效。誠肺癆病唯一之救星也。
▲美國波城◉康士藥廠創製▼
香港總經理：惠良藥行（五十六號道）
廣州總代理：民興藥行（長樂路四號）
各埠藥行均有代售
茲改為杜絕偽冒起見特用綠色凸墨封口證

居行常備　可保安康
大眾必備良葯
保濟丸

用途廣　功效大
李眾勝堂創製
主治　痾嘔肚痛　四時感冒
粵行：廣州市桨欄路　港行：文咸東街
分銷處：老威藥行（漢民北‧十八甫）國際藥行（故衣街）利華藥行‧惠靈藥行（十三行）民生藥行‧利群藥行‧廣發藥行（太平南）協昌藥行（上九路）嘉康藥行‧利眾藥行（下九路）中法藥行‧德法藥行（第十甫）萬藝藥行（十八甫）公誠藥行‧良心藥行（長壽東）中興藥行‧英華藥行（一德路）安全藥行‧愛群藥行（漢民南）金輪藥行（惠愛東）瓊林齋藥行‧興華藥行（惠愛中）東亞藥行（惠愛西）珠江藥行（長堤）正大藥行（東堤）振華藥行（實華路）天成藥行（河南洪德路）▲佛山：中法藥行‧羅釗記▲江門：瑞興藥行‧公正藥行‧民生藥行▲新昌：彩記藥行▲赤坎：司徒宏藥行‧福利大藥房▲海口：衍興藥行▲石龍：屈臣氏藥房▲太平：唐佳記▲石岐：愛群藥行▲大良：威建藥房▲容奇：德記藥房▶澳門：捷聲藥行‧華安藥行　梧州‧柳州‧南寧

白濁白帶　癧疽惡瘡　根本治愈　實效聖藥
百毒奇靈
此藥乃戰時醫藥界三大發明之一，具有卅萬國際單位殺菌功力，服藥後三小時即顯功效，藥性和平不結不瀉不傷身，無礙生育，專治梅毒白濁白帶赤帶子宮炎尿道炎膀胱炎腎炎骨節炎疳疔果毒疽惡瘡以及合併發生諸症，歷在各大醫院臨症實驗功效準確治愈千萬人，有注射盤尼西林九一四六零六藥化太先生藥而無功效者以百毒奇靈後用即徵效驗立根除永不復發
各埠藥房均有代售
中國總經理
上海國際貿易藥物公司

毛廳長出席省參會報告
本省財政狀況
稅收經整頓後收入不無可觀
但仍不敷開支尚待繼續努力

（專訊）昨晨九時半，財廳長毛松年，首次出席省參會，報告本省財政收支狀況，及整理情形，據稱：財政是一件現實事，一面要設法充裕政府所需，一面又要設法減輕人民負担，在此種情況下，本省財政不得不要斟酌實際，而訂定財政計劃。現在七，八，九月份稅收雖經漸漸改善，與不斷督征，收入不無可觀，但仍不敷軍政費之開支，收支尚未平衡。

收支仍未平衡　兩個主要原因

此中原因毛氏懇切指出有兩個問題：㊀人民經濟比前困難㊁政府收入不敷。為解決該兩項困難，須加強財政管理，其目的：㊀人民繳納賦稅，政府即可收用（即繳即解）㊁人民繳納一分（點滴歸公），政府實收一分，并以圖表說明有六個階段；政府需要靠着總庫，而下分支庫（此屬公庫管理），使下征收機關，征收分支機關，而至納稅人民（此屬稽征管理）。

加强財政管理　勝過增加民負

同時毛氏提出兩個口號：㊀加强財政管理勝過增加民負㊁革除稅務積弊，便可充裕庫收。并主張從慎重人事處理方面着手，經擬具三項辦法，提會通過施行。辦法內容大意如下：

人事處理三項辦法

㊀稅額較多縣市（南海等廿三縣市）之稅捐處，仍設專任處長，對其原任處長一律保障，并就各該縣市解省庫數及其稅收風氣，嚴格考核，督促征解。㊁稅額較少縣份（增城等卌六縣）之稅捐處，由縣長兼任處長。㊂稅額特少縣局（花縣等廿七縣局），仍照原規定不設稅捐處，由縣府財科彙辦征課事務。本辦法實施以來，全省稅捐處長人事至今並無更動，而稅收較多縣市之專任處長，類多能遵守規，加緊征收。至已派縣長兼任處之縣，因職權集中，亦多巳努力辦理。毛廳長繼續解釋改善征解賦稅辦法，及訂定無省庫設置地區賦稅款解繳辦法。（巳見前報從畧）毛廳長報告畢，駐委麥逢秋問：㊀財政人事管理至為重要，請問各縣市稅捐處長由廳直接派委抑由縣長荐委？㊁財政赤字如何彌補？㊂海南未建省前與本省經濟關係如何？

稅捐人員　并非硬性規定

答：㊀稅務人員公開處理辦法三項，巳見報告書，並未硬性規定由縣長薦委㊁收支不敷數額，今後惟有切實推行精征管理㊂海南改持後，原由省府補助之機關學校，仍補助至本年底止。

大刀闊斧　解決財政困難

歐委員齊明問：㊀八月前財務狀況，請補行編造送會㊁解庫征起數字，據報告距離如此其遠，是否係政治上一個毛病？如何告醫？為解決財政困難，應請大刀闊斧，才有辦法㊂大洋票發行後，各種章則方案到會，現經審查認為準備金管理委員會應加聘省市參會駐委一人，惟建議至今迄未准函復，內容如何？請答覆。答：㊀當可補送㊁並非諱疾忌醫，如實行剛才報告各項辦法後，相信可望解決㊂絕對守信，絕對公開，當查案辦理。

會否調查處長操守

稅捐處長操守　鄧委員德著問：各縣市稅捐處長以專任為原則，保障其職位，其目的當惟各處長工作操守及過去有無貪污舞弊，曾否詳細調查？答：因時間匆速，只有一面保障，一面考核，希望其為善。

撤銷稅捐處　係有特定標準

團參議問：現自照當省財政困難如此，縣稅捐處不如索性一律撤銷，由縣府辦理，以節公帑。答：依照中央規定標準，及本省所定，有一收入為百分之三十，當予裁撤，倘不超過者有存留必要，因稅收技術問題，縣長一人不能顧及，需人協辦也。（培）

外滙牌價昨再調整
黃金收購價改高

（專訊）中央銀行之外滙牌價，昨再調整如下：黃金每市兩改高為八十九元，美鈔每元約為一元八角五分，港幣每元約為三角零三，又黃金收購價，每市兩為八十六元二角三分。（宏）

黃金　美鈔　微昇

（專訊）黃金昨微挫，後轉强硬，現金開市三三三，早市徘徊於三三三左右，午市時一度低至三二九五為最低，午後直昇至三三三七最高，收市三三三零七，期金開市三三三五，最低三二九七五，最高三三六五，大細頭少成交，收市三三三一七，大頭開市三三一六，細頭三一一四，帆光早午市均穩定。港幣傍晚轉淡，開市三一四五最高，收市三零五，舊雙毫三零八，新雙毫二零二，券與帆光同一步驟，開市三一二，曾微進至三一三五為最高，晚市跌至二九五最低收市，美鈔轉醒，開市六零六最低，最高六一四收市，期金淡收三元六。（月）

西堤合興碼頭外焚燬貨車
白葯百餘桶俱炸燬

（專訊）西堤合興碼頭外，前晚焚燬汽車，及所載化學原料，巳見昨報。續查該貨係抗日中路廿五號興利報關行，代客由港付海生輪一百九十一桶，運到達字嘜白葯，代卸，先運往海關驗艇，成昌運輸行汽車載頭上貨，不料上百一十五桶時，一苦力發覺車上第三列之桶脚，冒出白烟！霎時視川突然着火，火勢更烈，附近各桶爆炸，司機關球急跳出，幸免受傷，巳全部爆烈焚燬。至艇上未及運上之五十八桶，能撑開得免波及。查興利報關行追究責任，向成昌車行賠償該車損失。（仲）

今日天氣

廣州氣象台預告今日天氣：晴，時陰，輕和北至西北風。

對所得稅問題
鹽商四點意見
請市商會彙請豁免

（專訊）市商會昨據鹽商公會，對所得稅問題條陳，四點意見，轉陳當局，內容如下：㊀所得稅之征收，「所得」二字顧名思義，當然係有所得，而後從其所得課之以稅，反之，無所得自不應課稅，此簡單數語，足以明白解答所得稅之征收理由及其意義，不必更向課稅原則求高深理論，現在廣州國稅局對於本市各行商業所得稅，簡化估征，無非硬派，而事實則百業凋零，大都虧蝕，既無所得，不應有稅，故吾人此次爭議，應先從立法觀點，找出根據，不能任由征收機關隨意引用規章，或以命令為法律，限令某一時期征足，否則「停業」，寧不合理措施。

既無所得　便不應課稅

良好稅法　惜巳變質

㊁所得稅本為良好稅法，世界各國早經順利施行，但此良好稅法，在吾國業巳變質，由于一般商業會計尚未完善，過去對於經征機關調檢帳簿，稽查數月，成為最大威脅，弊端百出，於是請託求減，此皆吾人身受之事實，毋庸諱言，由於變質，方不合理之形成，遂使良好稅法完全變質，此後應如何使官商間密切合作，修正過去錯誤，俾此良好稅法復歸正軌，尤為吾人所應努力。

應從法理解決

㊂人民對國家原有納稅之義務，若屬於合法合理之稅收，相信各行業無不樂為輸將，故祇應求法理之解決，如確有利得，自應依法納稅，倘屬虧蝕，自然無可課征，在經征機關固不應縣的以求高稅之收入，在各行業體，亦不必作請免求減之舉，國家止當稅收而與人民討價還價，得毋近於滑稽。

幣制變更　亦有問題

㊃自幣制變更，政府發價辦法，歷有規定，國幣比金元券為三百萬，金元券比銀元為一比五億，政府對人民負債，則人民納稅，係照此規定辦理，原無不合，查卅七年下半年至八月十八日，為行使國幣時期，自卅七年八月十九日至卅八年上半年六月底，為行使金圓券時期，是則卅八年上半年所得稅，若以當時幣制改作銀元征收，則經征機關自非有其確切之法律根據，亦應請予明白宣示，上項意見，一得之愚，用敢致其貢獻，藉供採擇。

鹽業凋敝　難勝重荷

敝行業務衰殘，至今巳極，年來以台鹽傾銷，官鹽競銷，及因屢次調整鹽稅，所銷或限銷，紛紛虧蝕倒閉，受窘苦。敝行全體商號，從前二百餘家，本年巳停業者，最近閉歇，僅存五六十家，重稅，全行巳於九月十九日呈請財部收歸官營，全部結束營業，更遑論營利所得？查卅七年下半年，該市鹽業全行營業額，不足一百萬担，平均每家商號本年營業不足一萬担，種種負担，業已不勝重荷，巳屬難能，更有何營利？現所得稅局額銀元七三、〇四〇元，實屬無從負担，用特函陳，敬希愛案處理，轉請豁免云。（生）

粮業搾油業　均請求減稅

（專訊）米粮公會昨以稅局核定批發米粮業繳納所得稅銀元七九，二〇〇元，為數過鉅，經派員向稅局長請求減收，該局長表示需由該會召集米粮業各商號，先行認定所得稅款若干，再由會召集米機等商號討論，分別米粮所得稅，應由稅局依照辦理。（勁）

（專訊）本市搾油業公會，昨具呈國稅局，陳述該業年來全行虧折，要求豁免該業營利所得稅。（石）

華南進口物資稅率
改下週二開會討論

（專訊）進出口貿易審議委員會原定四日開會，討論有關華南需要進口之物資及訂定稅率問題，後因財部交接，改期於下週二再行召集。（宏）

三輪車管理　人事巳委定

（專訊）廣州衛戍總部組「廣州三輪車管理處」，委派陳陸鴻為主任，范得烈秘書兼管理組長，業務組長陳爆光，總務組長衛景度，并聘梁濟清李彥良陳永吉等為設計委員，日內成立。（總）

海關佈告　雙十休假

（專訊）粵海關五日佈告：查十月十日為國慶紀念日，本關是日遵章放假，并停止起卸查驗貨物一天，除分呈外，合行佈告週知。（田）

聯合國來函表示
助我建設農村
我巳起草備忘錄

（專訊）昨據經濟部息：聯合國粮農組織，日前函請我國提出技術協助建議備忘錄，以便對我進行協助，即交由經部農業公司及外交部與經濟部對此事極為重視，共同研究，根據現實，擬此種備忘錄，以便早日送請聯合國切實協助改善農村建設粮食生產，達成真正以農立國。（宏）

東泉大道一橫路
破獲私電台

（專訊）東泉大道一橫路十六號三樓，前晚九時十分，東分局員警到查私設電台，拘獲嫌疑男子方明等，搜出收發報無綫電機五部，自動電話兩具，及帳簿電碼零件，一併帶返分局，訊後解辦。（斌）

冬季絨料價廉
毛冷暢消漲價

（專訊）時屆秋涼，秋冬季衣料，紛紛上市，價較去年低廉，市場因遠途外客來穗採購者不多，市內居民添置多裝期未至，故百貨市場及縫衣洋服店雖滿陳各種式樣絨料，顧客仍屬寥寥。目前名貴絨料每套（雙封三碼）售百元左右，普通者六七十元，廉價者祇三四十元，西裝工金（每套三件計）由一百二十元至四十元，唐裝每套三十元至十五元，製成之西裝價較低廉，每套三件者一百二十元至六十元，女裝短秋褸二十五元至十五元，目前以毛冷及毡銷途較暢，且來貨困難，價續按高，毛冷每磅由十元至十二元，旅行毡二十七元至四五十元，據該行中人稱：因以上貨物尚未准完稅輸入，來貨均靠走私者，近稽私較嚴，故帶工增高，來貨成本無形增加。如將來有外客來市採購，價當扶搖直上。（月）

中南運輸行職員盡逃匿
騙撻台灣空運商貨

（專訊）台灣基隆各商號貨主蕭林霄翁澤等十四人，聯同來穗採辦冬季西服絨料，共一百廿一件，裝停妥，總價約港幣廿餘萬元，交中南運輸行，空運往台北路，并先交運費二千七百餘元。據云三日後可運抵台灣，四日據台灣電報：各貨均未收到。五日該等同到中南行查詢，職員某某，經理梁文軒，出納處某，等俱潛逃無踪，祇留伴李廣鏞，女工楊亞二在店。即報警拘李楊至分局。李等稱：本行司理等，於前二日離店，現去何處？實不知情。訊畢着留候查辦。（仲）

南盛輪偷運私貨
罰銀元二萬五千

（專訊）航行穗港瓊之南盛輪，日前被海關在煤倉堆內緝獲毛冷私貨一大批，認為有通同及庇縱行為，決依章予以處罰。據息：該批私貨估計共值銀元八千餘元，照三倍罰則，為銀元二萬五千元，昨巳批飭該公司限十天內遵繳。（田）

吉普車輾傷娠婦
電單車撞入商店

（專訊）惠愛東路二一五號孕婦潘黃氏，五日偕子榮生，在惠愛東路倉邊路愛國酒店門前，被三一〇〇三號吉普車撞倒，輾傷黃氏，當堂暈厥！警帶司機張久齡返局，黃送圖強醫院救治，聞有性命之虞。又有許炳怡駕電單車，撞入文德路一四六號舖內，撞毀櫃面，幸無傷人，店主周佩山，扭許至分局，賠償損失了事。又寧五〇號汽車修理廠司機胡彬，昨午駕無牌吉甫車往漢民北路，為警發覺無司機執照，連車帶局。胡稱：該車係市經修好試行，民巳考驗司機合格，惟証件未發，局着留辦。（合）

報關業請求
撤銷改繳保証金
年終改換牌照時再議

（專訊）本市報關業公會，因海關規定每會員從新改繳保証金銀券五百元，經以電向分向各會員徵詢意見，昨紛接函復，表示要求公會轉請海關，將此項規定撤銷，俟年終改換牌照時，始行再議。（石）

稽查違章用電　電廠設委員會

（專訊）廣州電廠新設稽查違章用電委員會，稽查主任，由張偉麟充任云。（水）

女水客同被騙　會同業主報緝

（專訊）女水客謝瑞貞羅欣電，代香港新生行，送被料共值港幣三千六百餘元，帶交文昌路五福西巷二號之一地下胡萬生，胡收後着下午六時到收款，屆時謝羅同往，入門無一人，雜物零亂，似係剛才遷出者，乃查詢業主羅劉芳蘭，又持單到收租，諸狀知胡潛逃，計胡欠租米七百餘斤，祇得聯往分局報緝，并會同該保長陳蘇，點封遺下實架床，酸枝枱椅，五桶櫃，夾鐵甲萬，及用品等，聽候辦理。（揚）

台山那扶駐軍　擊退匪

（本報台城五日長途電話）昨晨發現士匪百餘，向縣屬那扶一帶，該地駐軍及團隊據報，派隊截擊，激戰達一小時，匪不支狼狽向大山竄去，我軍返原防。

派表勸收費　拘局解辦

（專訊）太平區十八保甲基層工作組指導員，五日查得在西堤災區木屋，派表之林子輝，向每戶勒收基數一角，即拘返局查訊，林直認共收過四元左右，訊畢解辦。（仲）

省梧都兩綫輪降價
航局定明日調處

（專訊）都省綫輪渡，因未恢復聯營組織，各渡搶自降價競爭，間接影響省梧綫營運，經航局核辦，巳誌前報，航局定七日召集都省梧兩綫航商代表調處。（棠）

南署派員到沙溪等
密查包開烟賭歹徒

（南海專訊）縣府以秀水黃竹岐沙溪鹽步灃口等地烟賭，仍未絕跡，雖迭次派隊掃蕩，昨會警局赴日派員密查何人包庇，何人開設，詳報到府以便拘拿。（理）

高價推售稅法小册
商店注意勿受其愚

（專訊）查本市近有以中央商稅法刊行社名義，列印花稅法小冊，以高價强向各商店推銷，聞尚有其他多種稅法，亦由該社印行，廣州國稅局以直接及貨物稅法，均係由該局刊印免費贈送，似此實有影射稅局名義，向外推銷企圖，經派員密查，果於本月四日將人拘局，經訊明後，巳予警告，飭具結存案，遭此種推銷人員，勿再受其愚，并准警扭解稅局法辦。（宋）

出口士貨再運進口
非原裝貨不准免稅

（本市訊）粵海關稅務司公署昨布告：查士貨運往外洋以後，因故由原出口商復運回進口時，如能由關驗明確係原貨，准予免徵進口稅一事，歷經辦理有案，乃近查商人於報運士貨復進口時，其貨物每無嘜頭號碼等，且復包裝不牢，以致無從辨明確係原貨，依章自不得享受上項免稅利益，茲特重行申告，凡各商人如欲享受此項利益者，其貨物於報運出口時，必須包裝堅固，標明嘜頭號碼，及報明各項詳情，以便於復進口時，關得以辨別確係原裝貨物，否則當作洋貨論，其有冒頂替情弊者，并按緝私條例辦理。合行布告周知。

失槍傷小童　請緝潛逃同居

（專訊）長堤迎珠街四號婦人鍾燕文，五日午三時返入門，與養子六歲與同居，被同居甄德失槍，擊傷兩足，據同居報告：鍾見愛子兩足被槍傷，但甄巳潛逃，自往分局報緝。（偉潤）

登記車輛千七百餘
八日起派隊施檢查
未領隊徽者扣留征用

（專訊）衛戍部廣州戰時汽車服務總隊辦理公私營業汽車登記，截至昨日止，巳登記車輛共一千七百餘輛，現巳擴編至卅四個大隊，直屬大隊四個，隸隊定八日起，未經登記領有隊徽者，一律執行截留征用，同時為維護車輛員工福利，擬定辦理如下事項：㊀保……㊁……請先……班。（水）

金商暗售牌照　當局派員抽查

（專訊）財政當局近悉市內金飾商號，間有將牌照出售，每牌可獲黃金九十兩，在出售牌照之後，又將原有字號加多老舖，或分店字樣，藉資掩飾，如發覺有未將牌照繳出者，即依法勒令停止營業。（石）

恐嚇勒借　再被拘解

（專訊）十八甫十五號味蘭飯店東陳伯扶，前被族兄弟陳倫打單恐嚇，經中區探隊拘倫入獄，近倫又向伯扶借三百元，聲言四日到取，否則用劍對待！扶報中區刑警隊，派探某等在店外守候，至二時許倫果到店，隨探拘解，陳倫自認向扶借錢恐嚇，訊後解辦。（一）

白鴿遭剪翼　遇前夫報竊

（專訊）鐵路新村街四十八號黃梁氏，經介紹與何偉同居，後遭黃翼冰……衣飾……報竊，……知被放白鴿。

衛總函請取消
東北郊特約車

（專訊）衛總以本市東郊河南沙河線有戰時汽車行走，市府核准之維新路至沙河東北郊線特約車，似無行走必要，特呈請市府將該線特約車取消。（水）

舊荔灣深宵起槍聲
兩個人夜行滋誤會

（專訊）五晨一時，衛總部派出武裝巡邏隊廿餘，乘大汽車，駛至荔灣東，在市內巡查，該處電燈黑暗，路自遙見有兩黑衣男子前行，喝令停步繳驗通証！兩男子拔足向荔溪奔去，隊員以其違命逃走，恐被漏網，向空放槍數响示威！荔溪農民自衛隊忽聞槍聲，又恐有匪劫，亦出隊還槍射擊，該隊復恐為匪，散伏路旁，槍拍捕，躍下，互戰約十五分鐘，西禪分局聞訊，派員警馳至，查明真相，向雙方解釋，始行停戰，幸無傷斃人命。兩男子巳躍下鵝塘內躲避，為巡邏隊搜獲，分別訊詰，據稱楊傑意廿八歲，住荔灣東二巷卌四號，黃炳農廿歲，住荔溪東一巷十四號，同在荔溪首約友家消夜後返寓，因不聞呼喝停步，并非有意違抗。隊員交帶局備案後，轉解衛總部訊辦。（梓）

番禺縣副議長元百芳接收賄款
為檢察官當塲拘獲
納賄人為前縣長劉超常之女

（專訊）番禺縣參議會副議長元百芳，五日下午二時，在第十甫蓮香茶樓，接受賄款，由地檢官李安清，偕同書記官法警等，當塲拘獲，先抱往陳塘分局備案後，押返地檢處，再由首檢官何鼎堯，指派檢察官劉子叩偵訊。查元百芳是日在蓮香茶樓入座後，即有前番禺縣長劉超常之女湘靈持款至，用舊報紙包好，向元接談。湘靈并先行密報地檢處，派李檢察官到塲，目覩湘靈向元哀求減少，結果點交伍百元，元接收納入袋內，始着法警拘案。據元百芳稱：此項係劉湘靈付還借款。繼又認係劉囑託其轉交部隊之用。檢察官以其前後供詞矛盾，着收押看守所候偵辦。元身衣白紡綢短衫褲，黃皮鞋，神志頹喪，滿面愁容，黯然入獄待質。（梓）

清查戶口
工作人員須知（二）

派表時應注意事項

㊉派表時應注意事項：子、崗警派表時，須注意同一門牌房屋內有多少戶（注意分戶凡在一開牌之首戶，應在紙條上註明內有多少戶口，應由分局戶口人員同一處所同一主管人之條件下共同生活或營共同事業者為一戶），每戶派紙張，每張須將全戶人口塡寫，不得一張不敷塡寫二戶，如一張不敷塡寫全戶人口時，得加派若干張，驗不得遺漏，但須注意各戶人數，免致浪費表紙。

遺漏派表　崗警受處分

丑、一派表完畢，應於該戶門當眼處貼「巳發」之紙條，以資識別，同行之。如仍未查竣之戶口，應由分局戶口人員實，如有派表遺漏，該崗警應受失職處分。卯、崗警派表完畢之後，應派戶口局員，戶口助理員，前往按戶複查，如有漏未派表，應即補發，及貼「巳發」紙條，并依照上項實條規定辦理。

清查時間　應於宵禁時間舉行

四、清查戶口應於宵禁時間（夜十二時起至翌日上午七時止）舉行。五、清查工作人員應於當晚工作開始前一小時到分局集合，候出發，工作完畢，亦須到分局集合復命，并將清查表妥交戶口辦公，然後散隊，不得將清查表携去，或任意散失。

三、各清查組應聽從分局長之指揮，及督導員之指導。

執行人員　態度應溫和

六、執行工作人員，服裝要整齊，須佩帶證章，符號，并應携帶本局手令以資識別。七、執行工作人員態度應溫和，不得疾言厲色，如有疑問，須詳細婉轉解釋，得長警及保甲長協助，工作人員須携帶毛筆，墨盒，成鋼筆電筒等，并會同當地保甲長執行之。

查對清查表　注意事項

九、清查戶口時，應根據各戶所塡之清查表，對清查表應注意下列各項：㊀查點戶內居住人數是否相符㊁共同事業戶，如茶樓寺廟公署學校及其他公共處所等，應令塡其實際住宿之人口㊂機關學校由分局先函送清查表，由該主管負責查塡，限日交還，於清查時得免查對㊃各戶如不明白塡表，又不覺代塡，應由工作人員代塡，并將戶主簽名㊄如住戶有兩個以上住所，應指定一個所為主，其餘各住所亦須於備考欄特別註明「以某住戶為主」，「統計時剔除」等字樣，以免人口重複㊅各戶須將實際人數塡入清查表。

流動暫住　均須註明

㊆清查時在所查戶內之人口，為現住人口，固應塡報，清查時雖在所，但居住未滿一月，及無久住意思，或雖偶然，但來去無定之人口，須於備考欄註明「流動」兩字，統計時剔除之㊇清查時該人口雖巳不在家，但仍有回住本市之意思，或必要者，仍應查記，但須在備考欄註明他往日期及地點，統計時剔除之，外國人內外交或代表任務居留本市者，應先另紙記明，另定日期詳細調查之。（未完）

必達治咳水

防癆健肺　除痰止咳

鼎齡人參房出品　廣州濠畔街仁南八　多齡行經理　各處有售

可……

訃聞

實威鄉友

不孝國澤等不自殞滅禍延

顯考諱德興號子衡容公府君慟於民國三十八年國曆九月廿六日午時壽終正寢溯生於前清光緒癸巳年九月初八日戌時積閏享壽六十一歲國澤服務台灣國光國達國堅等隨侍不側自日親視含殮遵禮成服現值戰亂時期未能分別訃告恭屬

誼特此登報訃

謹擇國曆十月十六日家奠　農曆八月念五

孤子國達澤亮泣告　堅

喪居廣州市光復中路120號門牌

蛇王福

白紅痢症丸

新久痢疾　逢痢必好

專醫殘痢　痢症救星

一經服食　立即止疴

藥房藥店　均有代售

專辦肥壯五蛇上市馳名各種蛇胆藥物

老舖廣州仁濟路電話一七八一三一一電報掛號七八三二

唐拾義哮喘丸

喉頭拉鋸

一呼一吸，牽引作聲，氣促痰鳴，有如拉鋸，此哮喘症象之一斑也，其他痛苦情形，更難盡述，治之之藥，

唐拾義哮喘丸最爲可靠，一經服用，即有順氣寬胸，消痰定喘之效，雖多年痼疾，亦可除根不發，包內另附哮喘香，聞之立能止喘，服丸治本，聞香治標，標本兼施，喘自足治矣。

▲本埠藥房均售▼

廣州下九路唐拾義藥廠發行

衛生部許可証成字一七二號

杜康補腎酒

秋節大贈送　買一送一　送到你笑

由農曆八月十一起至十五止　發行不在此例

總行　廣州市長壽東路壹一六號

黃祥華如意油

如意油膏　銀寶丹

原日在廣州桨欄路　現遷十八甫四六號

疑瘋

雖有卌六種　幸遇名醫許鎮波

鄙人染毒面起紅雲四肢痲痺皮肉枯厚驚跳紅點斑斑全無知覺頭面耳部奇痕異癢屢醫罔効閱報始知許鎮波先生治愈霉染不可勝數本人急求許鎮波先生診治為三十六種之桃花疑瘋幸未沈重遂服先生自配之特効良藥一星期果獲奇功症狀巳愈泰半再續調治兩星期確把惡疾澈底清除還我本來面目使徵先生醫術精深謹付本人相片登報鳴謝永矢不忘大恩並忠告同患疑瘋及花柳毒症者速往診治免歸耗命錢延誤終身之苦

許鎮波先生醫所廣州倉邊路法院對面

番禺馮德芬恭頌

本人未醫前像

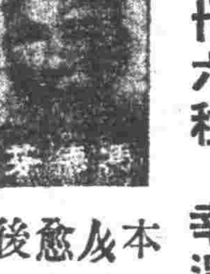

本人愈後像

（各埠洋貨店均售）

欲求老仍健美　必先保護牙齒

頭童齒豁，雖爲生理之過程，然倘能調攝有方，注重衛生，自可無此衰老之徵象，衛生之道，首在護齒，護齒之法，至爲簡單，祇須常用

二友藥製牙膏　擦牙，使齒牙無動搖脫落之虞，可以盡其攝取營養之能事，自然老而彌健，常若壯年，朱唇皓齒，永保青春矣，誠以二友藥製牙膏潔齒而外，又能護齒，每日經常擦用，不特牙白口香，且可永免牙患也。

廣州市恩寧路第十一號　香港軒尼詩道四六九號

二友牙膏廠發行

國稅局檢討會議決定 實行武力強征
梁漢耀勸諭職員刻苦實幹

（本市訊）廣州國稅局局長梁漢耀，四日下午六時，召集該局職員舉行直稅稅收檢討會議，梁氏指示工作方針稱：本局九月份貨稅部份雖已超收，惟直稅僅及預算百份之二，皆因直稅一向辦理不好，致有今日之失敗，此固辦理直稅人員之恥，亦本局之恥，喻英奇對我說，在汕頭短期間內，可籌足軍費二百萬，當非虛話，以廣州之大，何以區區數百萬直稅收不到，實由同仁尚未盡最大之努力，尤其督導人員不曾刻苦實幹，敷衍塞責，更有同仁中，對人自承稅額太高，製造抗稅輿論，國稅豈容抗繳，此乃最愚之舉，今已商得余主任同意，此後實行武力強征，祗要稅收成績好，任何行動，本人負全責云。

持械逼姦勒□欠單控案 檢庭昨日傳証續訊

（專訊）惠愛西路七十九號三樓婦人林黎氏，前向地檢處控告保藤總隊征收主任黃銘釗持械強姦伊女林燕媚，復迫簽港幣二百元欠單，案紀前報。

佩侃陳詞 不復差 昨由檢察官李宏清偵訊，黃偕妻陳潔瑛到案，証人楊鳴亦依時投到。是日林穿紗七緊西服，綠色西褲，髮束入時，偕母到案，作供時咄咄迫人，語氣凌厲！証人楊鳴及黃夫婦，均報以冷笑。林侃侃而陳，一洗以前羞態，對攝影記者之鏡頭，則多所規避。

新相識亦舊交游 先訊証人楊一鳴，楊稱：林雖爲陳潔英舊友，但亦爲民雷友。在六國酒家品茗時，民介紹與黃夫婦認識，而林與陳亦因而叙舊。當日黃確失款，七月十九日知爲林所爲，亦經林承認，黃着工友邀民至彼家，述明原委，並搜送林往分局辦理。

具書立約 曾簽字 旋由民調解，由林簽立悔過書及欠單，以林無款償還，由民當允代償一百元，由民立一百元欠單交林收執，後林償款時，通知民代償一百元。但至現在，民不得而知，林有無償還？民不得知，但未通知民代償。當日悔過書係彼當日簽字。

事屬嫌疑 妄指偸 林稱：該欠單係九月八日所簽，當時楊並無在場，所謂見証人，係事後補簽，楊氏亦無一百元欠單交氏，況氏到分局時，曾提及被迫姦之事，黃口口聲聲說氏盜款，事無佐証，僅思疑而已，巴盜公款，借此撒賴。如氏確有盜款，何不出而失？尚往廁所耶？

豈有惜人 認作賊 彼現在當然不認，世上那有自承做賊之人？李檢察官問林：你狀中指本處有辦法和解一語，如何說法？前庭証諭知州外和解，並無說及本處有辦法處來。林對此避免作答，稱：

還成眷屬 在紅樓 被告尚未到案，何能和解？聞檢察官前往黃家踏勘，但與當時環境不同，雖曾叫喊，何人得聞？現黃妻亦係用此辦法得來，彼妻曾對氏稱：在紅樓黃給以藥一杯，服後即失身於黃，迫得同居。

裂痕還待 分新舊 黃稱：事實前已詳述，當時彼曾叫喊，卒半小時鄰居當有所聞？彼供迫簽欠單之事，保連續性，謂証人當時不在場，檢察官認定字跡，見証人之字，亦爲伊所書，市立醫院雖証明處女膜已破，是新抑舊？新不能以伊與他人發生關係，亦打入民之數內。

被告追加 友作仇 況往在分局時，並未提及迫姦之事，現提反訴，伊認告及妨害，李檢察官諭知：應另案起訴！繼問陳潔瑛：現在林追加你爲被告，謂你當時不救彼？陳答：根本無此事！最後黎氏稱：七月十九日，氏女有病，延醫診視中，何能到彼家？請查明辦理。一併遣回候辦。（濤）

佛山提前停電後 竊案發生多宗

（南海專訊）佛山市自一日起提前停電，惟夜候十二時，市面已成黑暗世界，宵小乘機竊發。二日凌晨三時半，城門頭聚勝新巷二號梁宅，被五匪持械入內，劫去財物及烟槍六桿，失賍約八九百元，業已報案追緝。三日凌晨二時許，高基聚和里八號洗宅，被匪由天棚潛入，竊去棉胎三張，衣物十餘件，四日凌晨零時十五分，圭市淵沙巡住戶汪慎，是日全家赴成宅喜酌，天明返家，發覺單門洞開，失去衣服頗多，約值港幣五六百元。（寒）

南海 爭奪籬行墟權益 麥黎兩族備鬥

（南海專訊）四區鼎安籬行墟，歷由黎族派黎禧黎曾等自衛隊駐守，月入頗豐。去月麥族強佔，險生械鬥，後爲前任鄉長黎朗然極力斡旋，事始轉緩，既誌前報。二夜九時，麥族突集武裝數百，將該墟自衛隊包圍，威脅離境，讓駐，形勢緊張，三日下午二時，麥族召集該墟商民到社學開會，擬令簽署承認進駐，但商民多恐械鬥爆發，事未果，是夜麥族數百武裝，携械擢守沿墟要隘，鳴機槍衝進，黎族亦得各地宗親友好協助，還槍卯擊，刻該墟形成死市。（馬）

警長毆打小販控案 地檢處昨開庭偵查

（專訊）漢民南路小販劉煥生溫偉，前向地檢處按鈴申告漢民分局四十四號李警長傷害一案，已紀前報。五日上午十時，檢察官應廷光傳集偵訊。是日祇劉溫到案，李警長因出公差，未能到案，並具狀聲請故障，展期傳訊，及辯稱：當日伊係依法執行職務，劉等以人多有恃，會毆他在先。旋由檢察官開庭訊問，劉溫均稱：民等在漢民南路騎樓下擺賣，已歷年餘，當日爲李警長指爲阻礙交通，就強取去貨物，民等上前請求發還，致觸李警長之怒，指揮警士毆傷民等，經投案驗傷有案，請依法傳李訊辦。訊畢，遣回候辦。（慶）

廣新公路車 停駛文冲段

（專訊）廣新公路禺東橫沙文冲段劫車案，頻頻發生，行走該線國泰公司客車，由五日下午起，暫停派車行駛，俟治安良好時，再行恢復。（東）

官窰糾紛案 兩宗均和緩

（南海專訊）二區官窰鶴岐鄉保李族，與馮涌保鄭族，前因炸魚起禍，發生械鬥，鄭傷一名，已誌本報，後經各方調解，昨卒由李族賠償港幣一百元與鄭族息爭。又該鄉關嶺保黃族，與岑崗保黃族，因連年爭奪涌界水利及碉頭爭執，醞釀械鬥，昨經該鄉縣參議員陳華峯及鄉警所調處彈壓，已轉和緩。（馬）

新會石板沙匪猖獗 三埠澳門電船停航

（本報台山五日長途電話）來往三埠澳門各輪船，以過來新會縣屬石板沙土匪猖獗，該綫金海輪及新聯商渡，裹足不前，銀河電船，昨起停航，交通停頓。

昨日市況

外圍谷米少到 市勢扳好難淡

（專訊）昨日東堤各地士谷，共有十餘萬斤，運到東欄發售，因貨疏客衆，米機客多向粗下谷作辦，上粘谷成交略多，新谷清淡，然後，連同舊儲存谷各種谷價，繼續扳好銀元一角餘。西北汀谷，來源亦形稀少，逐步扳好一角餘至二角，看後谷市，價來源仍少，谷市將仍有好難淡之觀。沙基米市，早盆買客略多頭場，外圍各地新米，來源短細，米行各家，存貨銷澌，街客販家，漸多問津，上齊眉絲苗舊米極爲疏俏，扳好銀元一角餘至二角，中下粗米，銷路暢行，成交尤多，陸續扳好二角，午後米市，大客存奇，進貨意懶，粗下米成交漸少，扳價仍硬，但因客意轉閒，無力再進，疏穩企，上粘米雖無大量成交，市況依然疏好，宜粘糯米還疏等洋，成盆均少，市價穩企，糯米銷疏少到，市勢疲呆，無大升降，看後米市，將轉趨穩企之勢，穩市場公價，仍無改變。

東西欄谷價 北路十二號寧粘谷（每市担銀元）五元八角，黃白市谷六元九角，新寧粘谷五元六角，粒仔谷四元九角五分，秋香谷五元一角，增城秋香谷五元三角，新西粘谷五元七角，赤谷四元七角五分，銀粘谷五元三角，新興白谷五元五角，新塘七担種谷五元，麻村十二號寧粘谷七元，太平珠早谷五元一角，曲江早谷四元九角，南雄早谷四元九角八分，羅定早谷五元。

米市成盆 上齊眉米每市担（銀元）十二元九角，下齊眉米十一元四角，上絲苗米十二元八角，下絲苗十一元三角，上銀粘十元零五角，下銀粘八元四角，上粉雪米九元，下雪米七元八角，金山粘十一元一角，西粘十元零五角，洋粘十元零八角，油粘十元零二角，珠早米六元八角，粒仔七元一角，湘鰱米七元二角，赤玉七元二角，米碌六元二角，上七担種七元八角，下七担種六元九角，上新興白米八元四角，下新興白七元一角，上大糯米十六元八角，中糯十五元，下糯十三元八角。（元）

外圍糧價 糧食管理處昨（五）日接各縣報告糧價如下：太平秋香穀五元一角，東莞赤穀四元八角，市橋中雪米七元，江門興白米七元五角，石龍中雪米六元，清遠四元，梧州人力早米二元三角，特中雪米七元四角，洋粘穀四元（市担銀元）（石）

（專訊）外圍谷價如后：北路新寧占六元六角，粒仔五元五角八分，增城秋香五元三角七分，西占五元五角三分，赤谷五元二角六分。（勁）

各縣生猪來源多 每担再跌一元五

（專訊）因應中秋節關係，各縣生猪，紛紛運穗，供過於求，猪價再跌，每担降一元五角，今日猪價仍續跌，昨日猪宰生猪公價爲：西江大中猪每司担銀元五十六元六角七分，北江大中猪五十四元，猪肉每司斤銀元九角七分。（勁）

肉類公價 （專訊）肉類公價如后：西江中猪四十七元二角，北江大中猪四十二元，生牛廿九元六角（市担銀元），猪肉八角一分，牛肉批發三角九分，零售（市斤）銀元四角二分，（計）鯇魚一元四角，大頭魚一元二角，鯪魚一元三角五分，扁魚一元一角半，（一欄）價司馬斤基數計）。（勁）

工業原料 市勢轉好

（專訊）各種工業原料，近因來貨稀少，行上存貨品，又漸疏俏，以致市況漸好，哥士的、漂白粉、鹿等類，打用頗多，買客視，交投暢旺，各貨價多轉好，海口椰油、牛油、湘油、能市勢轉好。

柴價 昨日畧降

（專訊）柴價昨畧降。昨日批發市價：生干一元六角，梳沙一元五角，荷柴一元一角，七柴一元五角，什柴一元四角，椰柴一元六角，流坑一元四角，班柴一元六角，槌柴一元四角，散柴五角，桂枝一元三角，皮榛一元四角，香圍一元五角，荷一元四角。（當）

皮油，成交雖少，價亦穩企，黃白花七苓，市轉穩硬，成盆無多，白樂疏積，吉打硝，製炮竹用家，頗多搜購，銷路暢行，市價漸有起色，其他各種工業原料，有好難淡之勢。（元）

西江綏靖會議 昨在肇慶開幕

（本報肇慶昨日下午二時長途電話）廣州綏靖公署西江指揮所在肇舉行之西江綏靖會議，五日上午八時零九分開幕，到葉指揮官以次所屬各縣長暨縣參議會議長等五六十人，陽江三縣長未到，先由葉指揮官領導行禮并致開幕詞，繼有十一區專員謝錫珍，指揮所劉參謀長麗生，十二區專員啓秀代表，十區李專員汀代表，一八六師副師長李榮鴻，保二師副師長林亞人，德慶縣長戴博球、高明縣長等演講，下午二時繼續開會，由各縣長報告地方情况，會期定兩天，今日可告完畢。

陳村河道漸趨安靜 市橋輪渡復航東海

（專訊）前因三山南沖迄勒竹一帶，匪卡林立，各輪渡改道東海，近衛戍總部委派爲第一支隊長，駐防該地，南海縣委派當地人士唐松爲聯防主任，治安轉佳，各渡擬復經陳村河道，惟因冬日將臨，河床淺涸，大部輪渡仍經東海，僅市橋綫輪渡五艘吃水較淺，照常航行。（業）

七社堡校教員遭劫擄殺 控夏園鄉保長庇匪

（專訊）番禺七社保鄉第二中心國民學校教員郭概郭汾陽郭淑雯楊美芳朱全亮郭清餘等，前在夏園村被匪擄劫一宗，復拘返夏園村監禁，去月廿九晨郭概等乘看守匪疏忽，約同逃出匪巢，詎行至該村正心街，爲匪等發覺追至，開槍轟擊郭清餘一人！並擄落郭汾陽郭淑雯楊美芳朱全亮等。其餘郭概等得逃脫虎口。旋向夏園村民徐國權、徐松、徐泉、徐溪、徐昌等數人啓，並以該村首席保長徐鑒興、保長徐熙坤、鄉長徐華興等，均有庇匪重大嫌疑，昨具狀地檢處，訴請法辦。（柳）

男女合 秘戲代價 每晚祇數十元 藉口受人利誘

（專訊）廣州衛總部，前在惠愛西路八十四號三樓，查捕秘密表演淫戲，派隊拘獲觀衆五十餘人，保釋外，男女主角演員李輝劉玉珍、職員李明德周珍四人，於昨解法院訊辦，續紀前報。劉玉珍稱：今春因生活所迫，出充私娼，前在西關曾表演淫戲一次，此次係受方堅利誘，每晚酬勞費七十元，與李輝共同表演。李輝稱：前在香港油店打工，失業後曾在港表演電影，此次係受方堅利誘。李明德周珍稱：係某隊附，始能表演，均不認包庇。（慶）

南署奉令嚴催繳賦 欠粮業戶實行拘案 不論身份地位如何

（南海專訊）本縣奉令卅八年度田賦，總粮爲三十八萬市石，限七一開征後三個月內征足，惟截至最近止，祗征起七千五百市石，成績未達百份之二，縣府昨再奉省田粮處電令：限十一月底撥軍粮一萬二千大包（每包食米二百市斤）並飭加緊催征，倘遇欠粮業戶，不論其身份地位如何，若有蓄意延納或抗繳者，實行一律拘案勒交，又薛主席曾面諭省田粮處派員赴各縣督導員，應趕各該縣長切實計劃，加緊催征，倘未照配額限期征足，即將有碍保衛華南方案之決策，爲各該縣長是問，又田賦征收科目項下之代收地方積穀，均須儘先借撥，縣府近又奉到省保部電，限於十一月底須撥交保安團隊軍粮二千八百大包，縣府現計劃再行派隊催征。（理）

融園血案疑犯克拉克 傷□提至地檢處偵查

（專訊）東山農林九橫路十五號融園，發生西人謀殺案，迭紀前報。五晨九時，檢察官劉子明，以在醫院治中之美籍人克拉克，有殺人嫌疑，應予拘押，業由書記官林萬初，及法警會同警局外事科，自成伯時，驅車往方便醫院。

帶返 檢庭 先向主治醫師詢問克拉克之傷勢如何？已痊癒否？能否即日出院？該醫師稱：克傷口已平復，可以出院。即由科員向克說明：地院檢察官提訊，由法醫構解返檢處，是日克穿白色內衣，黃絨西褲，身體肥碩，精神甚佳。

偵訊 返至地檢處，即由劉檢察官開庭作初次偵訊，由成科員作翻譯。

識佛瑪亞 由來 克稱：四十二歲，美國人，十七年前曾由爪哇來中國一次，本年二月間，再度來華，先到香港，轉穗住一宵，旋即返港，由港往重慶，往西寧蘭州，在蘭州係担任供給閻錫山先生戰事情報，及爲美國生活雜誌寫作。佛瑞門之妻，係爲空運大隊雜誌寫作，因共同工作關係相識。前在西寧一月。

來穗 住三星期 在蘭州失陷前七天，於本案事發前廿天，我由蘭州乘馬步芳將軍專機來穗，取道返美，撤退來穗，與佛瑞門認識，在機場由佛瑞門之妻介紹，邀我至彼家居住一週，彼妻愛！我與彼妻並無發生戀愛！祇係好朋友。劉檢察官問：你因何受槍傷？京答：我係九月八日入醫院，大概係七日之事。

攜槍 自防 意外 問：該曲尺槍是何人的？答：是我的！因我係反共人員，防共黨暗害，故當日以槍置兩枕間之小几上，以防意外。即在閻錫山先生處亦然。當日宴會，我記得當日係有一個夫婦結婚一週年紀念，佛瑞門夫婦當夜飲酒甚多，記不清。

縱酒 終成 禍事 我與佛瑞門夫婦，及夏利士在樓下飲酒，佛妻曾制止不可再飲，但無效果。三人上樓再飲，當彼二人毆我，被打倒地下，當受沉重一擊，當時不知被何物擊？現在方知係槍傷，當然係槍擊。問：

禁佛瑪亞 採問 檢察官諭知：本案你有嫌疑，故由本處拘押，候依法偵辦，你有何答辯？京問：本案係何人告訴？檢察官解釋：中國法律規定：此係公訴罪，檢察官代表國家執行職務，由檢察官任原告人。京問：能否聘請律師？因本人不諳中國法律。檢察官諭知：可聘請律師代爲撰狀。京問：現在我應居何處？檢察官答：應住本院看守所。京問：能否准友人到探？檢察官答：除佛瑞門之妻外，任何友人都可到探。

出獄 期難 預定 京問：因我要定船位返國，何時可以出去？檢察官答：不能預約時間，因須傳訊証人，調查證據。最後京辯稱：我在場經驗，可以用種種手段暗殺他，在我房中，由我以何種槍殺他？亦可見我無殺人行爲！訊畢收押看守所候辦。是日下午四時，劉檢察官發出傳票，傳死者之妻佛瑪亞，及佛家傭婦等於八日上午到案偵訊。（合）

市橋 菓欄尾水埗頭 壯漢追殺一人

（市橋專訊）四日下午一時，鎮西欄菓生舖尾，有壯漢追逐一男子，奔入水欄，鳴槍，該男子倒斃于水欄水埗頭第三級階，壯漢逃去，該欄即報警，警局驗屍，在死者身上檢得身份証一個，証明姓名蘇侶，民十年出生（現年廿九歲），業茶室，住力如鄉大坳村四十六保五甲六戶，有任傳民，妹銀珠，証上祗打指模，無相片，真相未悉。（輝）

三水封川 更易警官

（專訊）據悉：三水縣警局局長張樑正辭職，遺缺改派呂德英充任，封川縣警局長張仁壽免職，遺缺改派梁英毅接充。增城仙村分駐所巡官黃尚琼工作努力，省保部明令嘉獎。（穗）

洋涌河道海沙冲積 航商決定籌款疏濬

（專訊）航商以陳村河道洋涌一段海沙冲積，阻礙航行，昨集議決定疏濬，俟經費問題解決即可興工。（業）

勞工訪問團定十一日 動程赴東莞番禺寶安

（專訊）勞工訪問團昨假半島酒家四樓舉行工作會報，出席有朱京勳練勝等卅餘人，由黃俊爲主席，報告目前訪問中區各縣經過，續決定十一日訪問東莞番禺寶安等縣。（德）

梧州 歌聲處處

（本報梧州五日長途電話）梧州娛樂事業發達，市內普遍開設歌壇，以娛樂顧客，並在門首高掛擴音式器招徠，梧市雖無正音樂茶座，惟巴歌聲處處矣。（卉）

國軍昨日在東圃 擒獲匪首黃琪

（專訊）五日凌晨五時許，衛戍總部保防處率領國軍馳往番禺東圃墟襲黃琪股匪，經數十分鐘掃蕩，將該匪全部四十餘人解決，擒獲匪首黃琪，及匪夥廿餘人，繳輕機槍數挺，步槍廿餘桿，手榴彈百餘，解部訊辦。（總）

（專訊）五日凌晨五時許，番禺縣府會同保防處及國軍，乘車往東圃墟，四時許，首令番禺民衆獨立第一中隊部令繳出七九步槍十餘枝，再往獨一中隊宿舍（東圃當押樓內），獨一中隊長黃祺畧抵抗，即自動開門，交出機槍四挺，步槍廿餘枝，短槍數枝，將黃及隊兵十餘人解穗，恢復交通。隊部是日在東圃成立，設宴招待紳耆及各機關首長。查該中隊派出一個分隊在魚珠駐防，中隊附蘇文滔率命暫撥歸南崗獨立第二中隊指揮。

開平 東成強徒傷司機 拘鄉保長交兇訊辦

（本報開平五日長途電話）蒼長公路合德公司車一輛，前午滿載軍人開返長沙，駛至狗咀地方，有歹徒要求搭車不遂，竟將該車城波羅東成甲時，糾衆將司機闖毆重傷，呼嘯而去，三埠警察處據報，派隊到該鄉，將鄉保長二人拘返，勒令該鄉交出兇手訊辦。

續查禁花會 市橋掃蕩賭場

（專訊）市橋各賭場，經縣府會同衛總南區保防站掃蕩後，已告飲跡，惟花會仍有暗中私開，聞有公平半仙聯興三廠，每日開午晚兩次，當局決嚴密查禁，令絕跡。（宇）

順德糖廠籌備搾 機工五十名回廠復工

（專訊）實業公司省營順德糖廠，刻籌備恢復開搾，昨函「會」，第一期先行起用機工五十名回廠整理機器，以應開搾，月底可繼續第二期添僱工友復工。（水）

河口鹽務分局 遷西南辦公

（三水訊）河口鹽務分局，近以各江輪渡，多灣泊西南，私鹽比河口爲多，爲便利職務計，昨遷往西南辦公。

保部派員調查 河口緝私血案

（三水訊）駐清遠某師兵，前因運私鹽，被河口鹽警隊指爲偷運私鹽，喝令檢查，船上兵開槍拒檢，雙方死傷多名，現雙方向上峯互控，三日午，保部派視察員往河口調查該案發生經過。

惠福副區長被控貪污案 法院定期傳集偵訊

（專訊）惠福區副區長黎郁堂，保長黎朝成，被控同侵吞壯丁安家費，昨檢察官發傳票，定十二日偵訊，着黎郁堂，及區民何伯經林振康鄭健初等，依時到案。（慶）

輪會今召集討論 都省線渡船聯營

（專訊）輪船公會以都省線渡船，互相減價競爭，有碍航業發展，特定明（七）日正午十二時，召集該線各輪渡負責人開聯營座談會，討論一切，查定聯營辦法如下：㈠調查該線輪渡單位船隻多寡，客貨物若干，以爲輪渡增減之根據：㈡規定開航之輪渡，利益均沾，不得競爭：㈢參加聯營輪渡所定客貨脚，不得折扣及回佣等項。（豐）

廣花公路 匪劫單車

（番禺訊）市北馬帽村民龐明等兩人，常于廣花路流花橋站以單車接客，四日有兩人在鶴崗呼車，訂明往龍歸市，給值每輛三元，約六時五十分抵達，該兩客忽稱再搭上一站，多給值一元，當駛至大坑橋三不管地帶時，兩客中一人，忽稱小解，停車路旁，另一人露械指嚇，將單車騎走，奈天已入黑，只得到鄉所報緝。

廟前搓麻雀 犯宵禁被拘

（專訊）五晨四時，蒙聖分局警以霖田祖廟前仍有人打麻雀，實犯宵禁！當拘獲陳海量等四八名，訊畢，各處拘留小時示儆！（庚）

佛山鎮自衛大隊 組單車隊巡邏市面

（佛山專訊）鎮自衛大隊由一日起，增派武裝校巡市面，近值秋節，五日起增派崗位，及在碼頭車站增派哨兵，並組織單車巡查隊，配備犀利武器，不分日夜機動出巡。（寒）

要聞彙輯

洗衣業工會今開大會 市洗衣業工會定今日下午二時，召開全體會員大會，研討各項福利措施。

陳村聯保來函更正 陳村勒竹聯保處來函：報載：「聯發船務行租用之寅祺電船，九月廿八晚由穗拖兩魚船開逕勒流，至勒竹河面，被匪騎劫等語」，查本聯保所屬勒竹河面，並無發生寅祺電船被劫情事云，今合更正。

標語

1. 造謠惑衆替匪宣傳就是匪諜！
2. 嚴辦煽動風潮，擾亂治安的匪諜！
3. 嚴辦破壞交通通訊或毀壞倉庫的匪諜！
4. 嚴辦縱火搶刦，危害公安的匪諜！
5. 嚴辦搗亂金融，妨害戡亂的匪諜！
6. 人人檢舉匪諜，肅清赤色漢奸：
7. 徹底肅清匪諜，維持地方秩序：
8. 以物資或糧食資匪者，以匪論罪！
9. 私藏或私運軍火濟匪者以匪論罪！
10. 爲匪間諜替匪探消息者殺！
11. 聚衆暴動爲匪內應者殺！
12. 同情匪黨，甘心附逆者殺！
13. 動員人力物力，鞏固反共基地的華南！
14. 確保華南準備反攻！
15. 組織武裝反共救國！
16. 健全基層組織，充實地方武力！
17. 協助基層工作人員推進基層工作！
18. 發覺有匪藏作戰物資應即密報！
19. 發覺有危害公安之可疑份子應即密報！
20. 嚴禁烟賭走私！
21. 嚴辦包烟庇賭的敗類！
22. 要保障自由生活，便要消滅共匪！
23. 要保障倫理道德，便要消滅共匪！
24. 要保全身家性命，便要消滅共匪！
25. 要維持國家獨立，便要消滅共匪！
26. 共匪是國民公敵，剿匪人人有責！

結婚啓事 我倆承張金海先生介紹，情投意合，並得雙方家長同意，定於三十八年十月六日舉行結婚，一切從簡，特此敬告親友。趙懿強 陳秀蓮 同啓

遺失身份証聲明 本人前向漢民區領有國民身份証號碼式三七一〇號，因不慎遺失，除呈請補發外，特此登報聲明作廢。陳慧娟啓

失証 茲遺失順德縣第四聯防區直屬第六中隊第二分隊發給隊員布質胸章各乙枚，除呈報註銷外，合聲明作廢。

舖面召頂 茲有財記前惠愛東路廣舖面一間，連同生財出頂，水電電話俱全，合意者請駕臨德宜東路太華坊宜居里號朱君面洽

遺失提單 本號由重慶信記號陳珍幹托交中央航空公司運粵藥材一批共三十一件，該提單第（A008189）號因不慎遺失，除向公司報失外，特登報聲明作廢。信誠行啓

退婚啓事 我倆鄭耀權、梁雪卿因意義不合，即稟告雙方家長同意即日退婚，自後男婚女嫁，不干涉，又前有訂婚書因日久遺失，作日後發現該訂婚書者，視爲廢紙，特此聲明。鄭耀權 梁雪卿 同啓

遺失 本人因被竊去中華海員工會廣州總分會會証粵字04061號，廣州航政局船員手冊號數國民身份証字六八五號各一本，以上除申請分別補發外，特登報聲明作廢。譚基啓

遺失聲明 本人不慎遺失南海西和安南街三十九號鍾陳氏身份証乙枚（號碼忘記），除向該管申請補發外，特此登報聲明。鍾陳氏啓

買屋聲明 本堂經中實受陳玉三堂陳碩賢前向南海縣鄭城鎮教育路橫巷第四號門牌吉屋一間，連地原有土地登記，所有權契紙，已於本年十月十日前交易，如有權利未清，概與本堂無涉，特登報聲明。謝厚強堂啓

買屋聲明 本堂經中置受梁大利堂坐落本市長壽分局轄內懷安里第二十七號坐東向西上蓋連地所有附着物俱全，已於十月四號立契交易，如有來歷不明及權益糾葛等情，概與本堂無涉，除呈經立帖交易外，特登報聲明。

西關下九路安安公司內進 **大衆歌劇場** 即晚隆重開幕 敬請李燕屏小姐剪彩 李燕屏先生主持客串名曲 何麗芳 一對歡喜果 廖志偉先生 關楚梅小姐 合演幻境新歌 寶非非小姐領導非非歌舞團表演最新七彩肉感歌舞（音樂名家）蘇君遠先生領導 陳文楨先生指揮策劃 雷電金牌樂隊演奏曲名 一流歌星 十丹霞 黃錦云 羅志偉 白燕仔 陸燕芬 劉麗萍（小姐）輪唱名曲

精醫 西醫陳惺僑新法醫腸熱症七天全愈 兒科 內科 專理：各種危頑重症新法戒烟風濕骨痛花柳疳疔白濁白帶皮膚痕癢（醫所）太平南路廿八號二樓 急驚慢驚 發熱抽筋 咳嗽氣速 疴嘔肚痛 疳積消瘦 皮膚瘡疥 久熱不退 肺癆久咳 發冷發熱 心胃氣痛 頭暈心跳 腎虧早泄

雙月牌 憑了性 行銷十甫七十七號 諸君購買藥酒風濕跌打膏藥，珠珀壽和藥膏 偽冒假做 永不昌盛 粵東憑了性雙月牌封條以杜假冒 請注意認明擇身貼有此封條商標庶不致誤

省港老牌 **大佛醫社** 老手專醫 中醫余國智 女醫黃國彥 **婦科** 閉經 不孕 特效通經水 不論過期久婚，包無錯誤 社址：廣州高第路一〇八號

眼科專門 **何國器 何國治** 診所：十八甫南七十二號（一新戲院斜對面）

廣州漢民南路西横街木排頭四十號九總行 **燮和堂** 神效紅白痢症散 創製五寶散 霍亂抽筋救星 嘔肚痛聖藥 靈驗八寶咳症散 改裝聲明 本堂近因影射太多，特由本年全部改換凸字新裝，以杜假冒，購者注意。燮和堂啓

治咳聖藥 南洋特產 正甜蕪葉 虎乳靈芝 百中驅風油 楓油 西藏紅花油 花油 原庄白樹油 各項丸散 原庄萬應 批發零沽一律歡迎 廣州 **余仁生藥行** 地址：杉木欄九十七號 電話：壹弍叁叁號

(右圖)小孩子要買幾個中秋燈，回去豎中秋●

(左圖)俗語說人情緊過債，中秋送禮是一宗不可免的，他們夫婦，坐着三輪車，往送禮節●

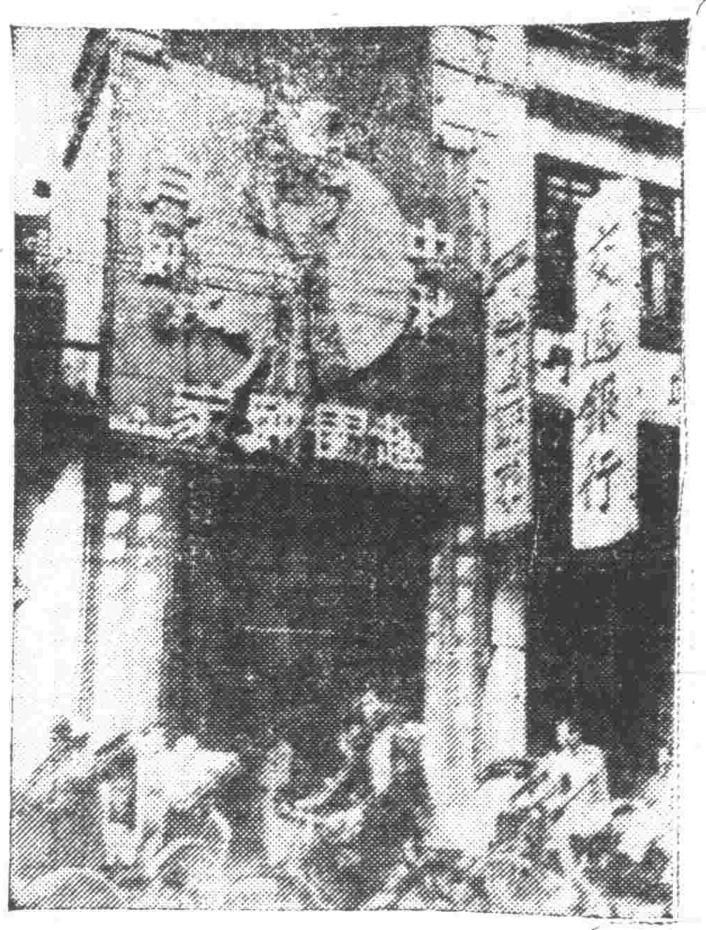

各餅家爭妍鬥麗，裝飾門面，以廣招徠，它們做一個中秋的生意，巴足支持數月的皮費了●

第五十四期

每週發刊兩次

中秋節

中秋節屆，最易引起詩人及遊子的悲感，可是相反地，有人在皎皎明月的中秋月夜，會感覺到無限的興奮，這是隨着各個人的處境，而異的啊！

●(左下兩圖)市內各餅家售餅時之擁擠情形

(騎樓興，呂偉剛，雷魯萍攝)

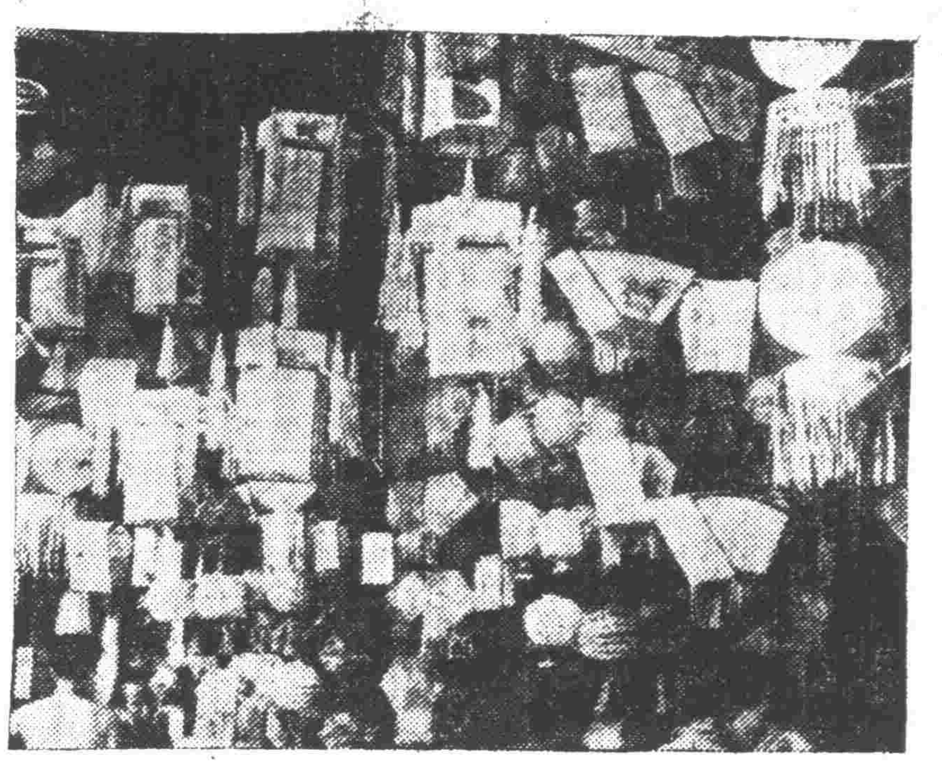

(右圖)舊式餅家，每年都一樣地掛起中秋餅的招牌

(左圖)紙扎店的花燈利市百倍

廣州市行情表

穀米（銀圓本位）

(米市零售公價市担計)

齊眉	十三元〇六
絲苗	十三元八四
銀占	九元二五
雪米	八元四八
新興白	八元七角
七担種	八元四八
早米	八元一六
湘機米	八元一六

(米市批發公價市担計)

齊眉	一十二元
絲苗	十一元八
銀占	八元五角
雪米	七元八角
新興白	八元
七担種	七元八角
早白米	七元五角
湘機米	七元五角

(米市銀元成盆市担)

上齊眉	十二元九
中齊眉	十二元六
下齊眉	十二元二
絲苗米上	十二元八
絲苗米中	一十二元
絲苗米下	十一元三
銀占米上	十元〇五
銀占米中	九元三角
銀占米下	八元四角
粉雪米	九元
下雪米	七元八角
金山粘	十一元一
西粘米	十元〇五
洋粘米	十元〇八
油粘米	十元〇二
珠早米	六元八角
七担種上	七元八角
中	七元二角
下	六元九角
新興白上	八元四角
中	七元六角
下	七元一角
小較米	六元九角
湘較米	七元二角
下	六元九角
上大糯	十六元八
中糯米	一十五元
下糯米	十三元八
橫玉糖	四元七角
篩底糖	二元二五

油麵（司斤担）

土搾生油	十二元三
至	十二元五
湛江生油	十二元二
至	十二元三
北江生油	十二元二
汕頭生油	十二元二
北海生油	十二元二
茶油(担)	三十七元
足力木油(担)	四十元
大菜油	廿一元九
土搾生麵	十元〇五
洪江生麵	十元〇二
大豆餅麵	十元五角
川果仁	二十四元
北生仁	十九元八

猪市（司担）

北江大猪	五十一元
西江大猪	五十三元五
本地大猪	五十一元
佛山大猪	五十一元
中猪	五十四元
小猪	六十二元

糖麵（担計）

省蔗糖五羊牌	十六元五
棉花粗砂糖	十六元五
台特粗砂糖	十六元八
貢尖白糖	十三元五
河源片糖	八元四角
釘頭片糖上	一十二元
石門糖	八元三角
蘇灣片糖	八元四角
箱庄片糖	九元三角
象后麵粉	廿元〇一
五燕麵	廿二元二
洋兵船麵	十九元八
兵船麵	十八元六
紅龍牌麵	廿元〇七
虎嘜	廿元〇一
白菜麵	廿二元二
勇士	十九元五
50磅沙士堅	二十一元
50磅綠鐵橋麵	十五元七
50磅雄雞麵	十七元六

三鳥（司斤）

上大鷄項	一元〇八
中鷄項	七角八分
老鷄	六角二分
生鷄	六角三分
綫鷄	六角六分
大鴨	六角六分
中鴨	五角四分
細鴨	五角一分
上毛鵞	一元二六
中毛鵞	一元一四

豆類（司斤）

大紅花黃	十五元六
衡陽黃	十三元五
西珠黃	十三元二
漢口烏	十二元九
左江烏	十三元九
湘烏	十二元九
張家綠	十六元五
明光綠	十二元六
海防綠	十六元二
北江紅	十五元六
崇明紅	一十二元
東眉豆	十二元三
西竹豆	五元七角

工業原料

華字牌火水	廿九元一
翻牌紅桶火水	三十三元
原牌紅桶電油	三十五元
二〇〇公升散庄電油	廿八元七
上白花士苓	二角一分
黃花士苓	一角四分
月曝哥士的(新証)	八十四元
海口椰油	三十五元
美卜根膠	十三元二
車口團膠	廿三元七
九片白臘(新秒)	卅五元八
三角嘜梳打粉	一十四元
二百磅鐵桶白蠟(新証)	廿九元四
大欖牛油	四十一元
硬脂酸每磅	四角五分

各江紙把

福建玉扣上(刀)	九元
中	四元五角
下	三元五角
貢信扣上	四十五元
中	二十二元
車桶相頂	六元三角
中	三元八角
長汀草紙(担)上	卅四元五
中	二十一元
下	十九元九
南雄玉扣(刀)	三元三角
南雄東庄(担)	四十八元
下	二十四元
龍南東庄(担)	三十元
下	十七元
和平東庄(担)	二十一元
下	十元二角
貝嶺中包上	三元三角
中	二元六角
下	二元一角
南扣(刀)	一元三二
山貝(刀)	一元二角
大坪京文(百刀)上	一十八元
中	十四元
下	十七元
南山京文上	十三元
士報紙千張	[illegible]

漢民南路留票電話一四八七二

天星戲院

即演 正牌西洋舞團

即日增加應徵健舞孃數名登台

日夜三場節目不同

仙女大鬧水晶宮 全集

1. 仙女思凡騙金童玉女偷渡天門關
2. 舞台上出現真龍仙女乘龍直達水晶宮水怪熱舞
3. 水怪情動與仙女熱烈裸舞魄蕩魂銷
4. 仙女情迷意蕩闖入龍宮與守宮童子衝突大鬥法寶
5. 水晶宮主領仙女漫遊水晶宮殿恍若琉璃世界盡情快樂大演裸體浴舞

夜頭場七點正選演本團第二部舞劇

女泰山

1. 堂皇輝耀之舞廳裝備舞女如雲長腿如林
2. 舞台上現出真飛瀑盤旋天空神奇莫測
3. 蠻荒探險山林原野內女泰山大顯非凡本領
4. 活動真水海底奇觀女泰山脫衣裸體入水游泳取寶
5. 行雷閃電狂風暴雨殺女泰山緊張場面
6. 臨山發現恐怖猛女肉體裸曼性感熱舞 歡賀女泰山

(夜二場八點九選演本團第三部舞劇)

摩登盤絲洞

1. 蜘蛛精出世一絲不掛春心蕩漾攝命勾魂
2. 豬八戒食威饑餓飲子母河水大肚被猴王戲弄
3. 鐵扇宮主魔宮練舞馬騮精偷芭蕉扇翻天空
4. 火燄山老豬出醜呼風喚雨猴干大戰紅孩兒
5. 蜘蛛精活捉二藏肉誘豬八戒霸妖裸浴聖綑春色撩人
6. 唐三藏被休肉歸風採行者大鬧盤絲洞

大華金聲樂斯廣州

廣州	樂斯	金聲	大華
12點50	一點四	一點半	一點正
三點正	三點正	三點三	三點九
六點七	七點一	七點半	六點正
八點九	九點三	九點三	八點九

榮獲英倫生育生理狀衛生教育獎片

十八歲以下男女及孕婦恕不招待●

生育寶鑑

雙手劈開生死路 一管寫盡古今人

人人類生的泉源 人類生的秘密 婦女應有常識 嬰孩出世真相

忠實報道 公開研究

千載難逢 影壇奇蹟

大華 金聲 同場加映

女兒城 蓮達丹妮露丰演● 除却巫山不是雲女主角

大丈夫無路請纓暗謀越獄！小婦人及芳華虛度同病相憐！

樂斯 廣州 同場加映

中文字幕● 嫦娥鬥艷 香艷豪華鮮明奪目

妙曲祗應天上有 佳片能得幾回看

△敬請依時入座▽

三大戲院今日聯映

新華 美華 中華

艷麗五彩

梅蘭芳 博士主演

注意!!! 中原時間

新華	美華	中華
一點正	一點正	一點半
兩點九	三點正	三點三
六點九	七點正	七點三
八點半	八點九	九點正

每日四場

慕名已久 欲睹丰彩 欣賞藝術 萬難錯過

大導演 費穆 精心傑作

生與死恩情似海 螻蟻命塵俟一般

國仇家恨 撻心刻骨 情深蜜愛 魂繞夢牽

●可歌可泣歷史舞台名劇●

生 死 恨

●有聲有色偉大五彩鉅片●

。佳節名片。互相輝映。

十二大節目

被擄 逼配 拷打 訣別 潛逃 鸞婚 夜遁 拜母 訪尋 夜訴 夢幻 重圓

全片唱詞共三新腔彩，附精詞二句，詞萬隨送印。片唱計九，新精分票，唱。

中國影業公司榮譽貢獻

中國科學工藝公司攝製

陝甘石油礦之價值

世重石油譽之血液　貨棄於地殊爲可惜

香海

外人嘗有言：石油之對於工業，等於人體上之血液，人類無血液，即陷於枯萎，工業無石油，則陷于停頓，蓋當茲科學時代，一切工業，蘊殷多趨向高度機械化，而航空尤不能缺乏石油，考世界上之國家，以美國爲首，其產油量，佔全世界總產量百分之六十五，產區則以賓夕法尼亞，俄亥俄，西味吉尼亞，墾塔啓，我克拉何馬等州爲主產地，其次爲蘇聯，其石油礦散佈於外高加索，產油量亦甚豐，他如羅馬尼亞，亦擁有豐富之石油礦，每年產額達四百萬噸以上，以普羅斯脫爲石油業之重心，又次如南洋群島之荷屬爪哇，英屬馬來，及印度，均有豐富之石油礦，舉世咸認爲不能缺少之燃料，反視我國，則至今仍仰賴外國供給，微至如一打火機之燃料，亦取自舶來，而國內則擁有大量石油礦，尚未能盡量開發利用，爲可惜耳。

我國石油礦區，多在西北部，南起有四川之中部，北延入陝西之北境，甘肅之東境，尤以陝西之延長一帶爲石油礦產之中心，蘊藏之富，爲舉世所屬目，且陝北石油，發現極早，至前清光緒末年，乃設立官廠，用新井鑿井開採，民國三年，曾與美國美孚公司訂約合辦，共鑿七井，旋因出油不豐而罷，然據專家意見，陝北石油礦面積廣袤，分佈極廣，北迄葭縣米脂，南達宜君同官，西抵安塞，東臨黃河，長七百餘里，廣二百餘里，面積爲十五萬方里，油苗與天然煤氣，已發現三十餘處，藏量之豐富，可以想見，前此美技師僱掘鑿數處，其試驗當然不能作準云。

又考陝北石油礦之分佈，大致在洛河延河無定河三流域，而以延長縣爲中心，山中石油，自然流出，河水泉水，皆呈油味，可見藏量之豐，如能盡量開發，不難與美蘇兩國油產並駕齊驅，據西北實業考察團調查，謂陝省九十二縣，而煤佔三十八縣，石油佔三大河流，藏量開採，可供數百年之用云。至陝省開採石油之機構，三十年前，已設石油官廠於膚施縣城西門外，分爲東西兩廠，中間隔一深溝，東廠爲製煉儲油之處所，西廠則專爲鑿取油之地方，共佔地基約十餘畝，惟僅小型之開採機構而已。

又甘肅省東部玉門等地，亦有豐富之石油礦，惟僅以土法開採，故產量不豐。又新疆天山南北兩路，蘊藏石油極富，居民多以土法開採，取而燃燈，無臭無烟，其蘊藏量究有若干，尚未據有估計，意其蘊藏，必有可觀。石油爲國防物資之一，其開採權，當屬國有，際此世界風雲，瞬息萬變之日，此種軍需工業極需要之燃料，當在管制開採之列，應如何利用之，而不致仰給外來，此又當局所宜注意者也。

燕廬談薈

水晶簾裏玻璃枕，暖香惹夢鴛鴦錦，江上柳如烟，雁飛殘月天。藕絲秋色淺，人勝參差剪，雙鬢隔香紅，玉釵頭上風。

溫飛卿菩薩蠻詞

宋代大詩人溫飛卿，不惟以詩鳴，其詞亦流麗逸艷，爲花間之首，其詩才且極敏捷，順手拈來，便成佳調，故又有溫八叉之稱，讀詩詞者多以其爲一風流倜儻人物，曾有一女子慕其才華，欲委身相侍，後睹綠窺見飛卿，其心目中之多情俏男兒竟如「畫裏鍾馗」，形容醜劣，邊幅不修之醜漢，急返身退避，嗣是非痴戀飛卿之印像，乃爽然若失矣。

飛卿雖貌醜不爲嬰宛所得，當時才名藉藉之女冠子（帶髮修行女道士）魚玄機則爲其膩友，魚愛才不以飛卿之貌醜爲嫌也，因而兩人往還甚密，互爲唱和，儼然一雙如膠如漆膩友，因而韻事遍傳藝林，訏之者竟謂其二人有曖昧行爲，其時飛卿爲社會有地位之仕子，而魚玄機則爲一女道士，頗不爲清議所許。文首之菩薩蠻詞，即爲飛卿贈玄機者，更爲人藉爲口實，故飛卿爲當時之士大夫抨擊，終不能不與玄機離，嗣是玄機乃鬱鬱寡歡矣。

玄機本一風流蘊藉之才女，彼雖帶髮修行，仍未能忘情命樽明月，而絕其春花秋月之思，其與飛卿分離後，又曾與一士子樂，後竟因疑其侍婢與士子有染，而將侍婢鞭撻至死，埋屍於後園，詎爲無賴偵知其事，向其勒索不遂，因控之於官，玄機遂以是下獄，其詩有云：「易求無價寶，難得有情郎。」爲千古傳唱，在千百年前，以一女道士，而敢道此語誠非玄機不敢育也，雖才人命薄，魚機亦不免焉。

火燒少林寺

提壽秘聞・連環圖說

光琴山人文・莫愁予繪像

568

李小環又再冲止血藥與雷老虎服下，但武當派之藥竟無應驗，仍不能止雷老虎之血，蓋方世玉之拳，有六七百斤力，打中背脊，當堂打爛雷洪之肺，無有盧醫扁鵲，亦乏回天之力，抑亦雷老虎在秦淮河畔，欺壓妓女，侮辱平民，罪惡多端，而應有此報也。

569

當下雷老虎繼續以低微聲音，謂李小環曰：「愛妻，余今生無望矣，人之將死，其言也善，余自問今生所作所爲，殊多不是之處，即如此次誤中方世玉毒手，亦因彼珍所致，余之愛妻，今坦白對你明，余本欲納彼珍爲小星者，詎方世玉竟敢與老子對抗，有辱彼珍，余乃橫加干涉，遂罹此禍，余之愛妻，余自知死有餘辜，你亦無恨於世玉矣」！言畢溘然長逝！

570

李小環撫屍大哭，搶地呼天，雷老虎之門徒聞噩耗集，走到雷館來，聞得雷師傅因在秦淮河畔爭名妓彼珍，竟爲方世玉所毆斃，個個氣憤填膺，怒不可遏，一面將雷老虎開喪，一面商量復仇之計，派出人馬調査方世玉行踪，一面查出此黃毛小子方世玉寄寓金陵城內廣東會館，此人年只十八，少林派至善禪師第十弟子也。

古事今談　梁耀樞之狀元

老骨

梁耀樞，順德人，得宴瓊林之後，欲赴京殿試，因貧不能成行，求助於邑中之青雲文社，該社爲紳耆所組織，資殖頗重，凡邑人之赴試而乏資者，例必助以川斧，惟當時該社爲探花李文田等把持，李與梁家向有微隙，靳而不與，梁之兄據理與爭，致觸李怒，以扇擊其顱曰：「速滾蛋，毋溷乃公，除非汝弟得占鰲頭，始到汝講話也」。梁兄之勢力不足與敵，忍辱而歸，哭訴於弟曰：「愚兄無辜被辱，務雪此恥，細佬須發奮爲人，切勿被人睇小也」。梁聞之，亦惟含忍於心而已。迨後籌措經費，始克北上，李等聞梁已赴京，恐其高中，乃遣專人送信京中同鄉，謂梁如獲售，切勿予以相保，因滿清定例，凡新中之三及第必須有一同省之六部尚書保證，否則雖中亦取銷其名額。李等知梁京中識人少，如無人相保，雖高中亦無用也。梁殿試既完，榜發，梁果大魁天下，於覲見之日，廷上問新科狀元，有何人相保？時六部尚書中廣東人本不少，照理而論，如見本省同鄉得中狀元，則識與不識，亦當出而相保，惟當時各人已先得李等之信，故祗面面相覷，無肯出班以應，西太后連問三聲，以無人肯作相保，頗爲疑訝，且見梁少年英俊，一表非凡，殊覺可惜，將其名額取銷，乃語群臣曰：「新科狀元無人保證，可惜之極，哀家欲破一次例，親自保證之，如何？」群臣無敢反對，梁即叩頭謝主龍恩，而踏足鰲魚頭上矣。以一垂簾聽政之皇太后，而相保一新科狀元，天恩之渥，爲前所未有，幸而得此，益加榮耀，李等欲禍之而反福之，亦非初意所及料也。

無所不談　談談樂捐

征收什麼花式的捐稅，尤其是在鄉村的墟鎮裡，簡直是多得驚人，使你如入山陰道上，有目不暇給之勢。于是稅捐的名稱，更是五花八門，無奇不有，相信除卻有正式的稅捐研究專家產生以後，恐怕沒有人能夠攪得清楚。

據一個相熟的柴船主說：他從廣寧押兩艘柴船，到了佛山，賣了一艘，另一艘直放本市，沿途所派的使用，包括局部認爲合法和絕對不合法的，簡直忘記了次數，大約是不會少過九十次。他祇曉到，派出的費用，竟超過柴的成本兩倍半，所以認爲柴價沒有多大減低的可能，除卻沿途的費用能夠撤銷或減少。尤其是值得驚詫的，有幾處所收的稅捐名義是樂捐，顧名思義，以爲捐給多少，可隨人意，怎知在無形中實有硬性的規定，反惹來了許多麻煩，所謂樂捐的真義，是最低限度要交給收捐人認爲滿意的數目，多交到超過這個數目，自然表示歡迎。于是他明白了所謂樂捐，比較其他規定數目的，還來得兇？

聽了他這番話，使我連帶想起因爲什麼樂捐，弄到封舖拉人的往事。「樂其所樂，非吾所謂樂也。」誰先想出來的，確不失爲一個聰明人！

天國遺聞　倖臣侯裕寬

雷震子

太平天國諸王，頗多有好男色者，故倖臣如侯裕寬，黃啓芳之流，均能以效女兒態倖進，侯裕寬娩美好如脂粉中人，其妻亦以艷稱，初爲西王蕭朝貴掌庖廚，擅烹調術，朝貴大賞之，又以見其妖媚過於婦人，善伺人意，閒亦傅粉，氣息如蘭，中人欲醉，朝貴驚其艷，心頗惑之，至圖其像懸於壁間，儼然如對美人也。時朝貴已納洪宣嬌爲室，宣嬌性奇妒，以朝貴之寵裕寬，頗不能容，一日憤而取壁間懸像，怒毀之，擬逐裕寬去，朝貴持不可，嗣是宣嬌益惡裕寬，每欲得之而甘。迨朝貴戰死於長沙，宣嬌代掌其衆，借故下裕寬於獄，將殺之，楊秀清馳至，權領其軍，秀清亦素慕裕寬者，乃拯裕寬于難，使典東廚，而以其妻供使役，均得秀清寵錫。太平軍二年克金陵，裕寬復轉任東王侍衛，職同將軍，七月，升職同指揮，太平三年，擢東殿戶部二尚書，裕寬本工心計，善逢迎，嗣是益曲盡其媚以揚秀清，信譽日加，勢傾侯王，於是裕寬乃漸趨驕橫，嘗入女館，擇美色者五六人去，四人不從，被楊掠死，時任女館總稽查者乃洪宣嬌，宣嬌大怒，詣東府索裕寬，秀清不能庇，詭云已伏誅，密遣裕寬如湖北以避宣嬌。逾年秀清念之不已，密召還京，供事如初，一日，秀清小疾，宣嬌臨視，至寢室，侍者橫阻其前不令進，宣嬌怒曰：「予東王妹，請之天醫也！」立批侍者頰，逕排闥入，睹秀清側臥榻中，裕寬伏足後以手按其股而揣拍之，秀清閉目似甚適意，裕寬妻則踞床頭執拂以驅蠅，宣嬌目裂暴怒，遽抽壁上劍刺裕寬，裕寬抱秀清足求救，秀清以身翼之，佯笑曰：「天妹毋遽，請推屋烏之。」宣嬌厲聲曰：「身秉朝政，而枉法匿奸，荒亂縱淫，是何以治天下！」揮劍中裕寬妻，傷足，悻悻而出，時北王韋昌輝有倖臣曰黃啓芳者，綽美尤過裕寬，裕寬妒忌，輒假東府之勢以凌辱之，二人因有怨，至是啓芳乃私詣宣嬌，請合力圖裕寬，宣嬌許之，得裕寬受賄庇奸諸罪狀，宣嬌以聞於天王，事發，秀清不能爲之援，乃縛裕寬而梟其首於市，裕寬遂橫死矣。！！！

神槍餅戀光

中山客著

毒婦想害人　害了自家子（十八）

畀個餅你食。光仔見是伯娘，恭敬地叫了聲，再多謝一句，將餅子接了，森嫂怕光仔就此吃了，藥性發作，累了自己，叫聲光仔，成班細佬，去左演武廳好耐矣，人家遲到，你要打人軍棍，你既自稱爲小將軍，你便不要遲到，光仔別了森嫂，拿着了餅子，正望演武廳而去，這叫造鬼使神差，恰轉過屋角，繼雄迎面而來，一見了光仔手中的餅子，認得是自家家中的餅，叫聲爲食鬼，去我媽處乞餅食乎？光仔挑一聲答曰：好稀罕乎？唔送到來，本少爺都唔要也，畀番你呀？我家裡冇乎？果然將餅一遞，繼雄接了，這個倒運仔，那曉得老母使黑心，餅是有毒的，見光仔送回，唔該冇句，接了過來，張口就擦，光仔正在演武廳中，同一班嘍囉仔打拳踢腿，留學工夫，忽見僕婦賴三嫂急忙忙走過來，叫聲少爺，呢回撞板矣，老爺奶奶立等少爺回話，乜你搵的敢野攪，畀乜野古怪野給雄少食了，如今肚痛得滿地亂滾，攪到成班軍醫睇過脈，都話無法可救，呢場禍闖得大了。光仔話奇，我同佢一向兄弟情疏，有乜滷主，我邊有畀野佢食？哦，是了，單就是這一個餅，餅是森嫂給我的，關我屁事乎？走了出內堂，見了爹媽，一五一十說出來，威老太太向着威將軍不住點頭曰：拿！亞通，凡事要查明查白，正好鬧人，單聽亞森一面之辭，不會問個明白，又話鞭又話棍，你打寃枉我個孫，我打番你㗎。這位老太太，年雖七十，但壯健非常，柱了拐杖，走到景森宅子，祗見繼雄直挺挺躺在床上，已經氣絕，景森夫婦正哭得傷心索氣，老太太也忍不住下淚來，叫聲森嫂，乜你很毒到如此，想害死我個孫？好在天有眼，報應不爽，害人唔倒，害倒自己，毒斃自己個仔，你重嫁禍別人，賴我亞光毒死你個仔，如今問得明明白白，查實是你個毒婦闖的大禍，我要問你陪番咁大個姪孫來我添也。鬧到森嫂眼擘擘，粒聲不敢出。好在住在將軍府中，慢說毒死一個孩子，就殺幾十人，也輪不到地方官理會，成班老輩以及威將軍，都不願傳出家醜，而且死的是她的兒子，與人無關，這事不了了之，不去追究。然而幾十歲人死了孤獨仔，單是良心上責備，已夠他受了。有話即長，無話即短，威繼光已長成十二歲，便入了威家書塾，和一班威家子姪一同攻書，光仔不曾入塾之前，早得父親閒中教授，四書五經早已滾瓜爛熟。（中山客著黑旗劉永福第二輯已經出版）

賊性難移　母實成之　細來偷魚　不以爲非

鼠頭榮，慣竊也。自幼盜竊人物，其母不之責，且祖護之。有販鹹魚者，息於相門前，榮盜其鹹魚，置於背後，以身緊貼壁，迨販者覺失魚，尋而不獲，母撫其子之背，喜其子之計。市有販牲口者，以鐵籠畜肥雞，置於店門石城內，籠以鐵枝，粗如巨指，籠又藏置穩固，牽移不動，雖露出於外，而店主則以爲萬全矣。詎榮於夜深人靜，潛持白菜之菜葉，誘雞出啄，俟其伸頸出籠，則握雞首，抽刀斷雞頸，須臾得十餘雞頭歸，獻諸母，迨翌晨店主發覺，徒呼負負，而其母對人言，則爲譽阿榮之孝且賢也。榮年十六，與諸無賴爲伍，迷溺烟賭，剪綹穿窬，母始悔悟，欲限制之，已無及矣。由是鼠頭榮之名，馳播於黑社會中，官府捕之，日久未能，時警察局長黃京治盜嚴，一日外出，榮竊其金錶，返局始覺，大怒，飭捕役嚴緝，捕役乃賣當地竊匪之首領，首領爲榮緩頰，懇交是錶免究，局長許之，惟要榮親自交來，榮亦答應，約於是週星期六下午二時，於警察局門前交還。

練成手段　摸竊高強　警察局長　也不能防

屆期，局長遂巡門外，注意人沿途經過，其人，並囑員警乘機拘捕之。惟屆期未見其至，忽有二人起決裂，前行者遽擊後行者，而後行者嗷嗷而詈，以手持包裹之物，交於局長曰：「煩君爲余暫保管此物，俾追此人。」局長允之，人乃匆匆去，良久未還，而所謂交還金錶者，亦未嘗至，局長偶啓包裹視之，則赫然金錶也，始駭榮設計之工，局長益怒，務獲榮，榮亦恨局長所爲太甚，思戲弄之，一日，局長行於街上，頭戴氈帽，忽有挑物者排衆而來，口呼讓路，局長閃一隅，突有人自局長背後，揭去局長之氈帽，戲於挑物者之頭上，挑物者疾行，如飛而去，欲覓揭帽者，又不辨爲誰何？恨恨不已！迫行了一程，正在轉角，是處街窄人逼，突又有人蓋帽於局長之首，局長回顧，則此人已轉入別街，一瞥而逝，局長脫帽視之，則又爲己之原物也。局長至是，反欽榮之膽略與計智，思得之爲己助，遣人說之歸正，榮殊不欲，對人曰：盜竊已慣，不願爲官也。局長怒其賊性難移，廣購眼線以緝之，卒被捕下獄，判處死刑。行刑時，其母涕泣來視，懊悔不迭，旁聽者皆動容，而相誡以有子者宜施以教育焉。（昌生）

惡滿貫盈　終之有日　伏法之日　悔之無及

中秋佳節夜・人月兩團圓

非凡響賀節

樂善戲院今晚演

香艷諧趣輕鬆喜劇

月底西廂

千金價，難買得待月西廂下。

暖玉溫香抱滿懷

是喜是驚還是怕

何非君凡

在中唱心香及廟月題新古樂三聽耳

劇大南解西待主曲序調傑日出油

白龍珠　何非凡　車秀英　鳳凰女　梁金城　小覺天

卓不凡・陳錦峯・英麗梨・鄧國英・梁月峯

夜場中原時間七時三刻開台十一時散場

永光明班慶賀中秋佳節

全體台柱特別賣力選演名劇

海珠戲院今晚演

古劇新編柔情香艷佈景名劇

劉金定斬四門

大紅大綠古劇插排場之精華

密打密殺武戲打門之大觀

呂玉郎柔情萬縷・高君保私探營房，楚岫雲紫脚卜陣・劉金宗勇斬四門，陸雲飛神出鬼沒・傻侍婢笑話連篇

丁公醒　呂玉郎　楚岫雲　小飛紅　白超鴻　陸雲飛

夜場中原時間七時半開台十一時散場

新新　標準鐘　12點半　二點三　六點九　八點半

大德　標準鐘　一點正　二點九　七點三　八點九

西遊記最精彩一段

慶祝中秋選映

絕頂神怪千變萬化機關武俠巨片

殺得淋漓痛快

羽佳　梁瑞冰　劉克宣　英麗梨　何少雄　石堅

上天會仙佛　落地斬妖邪

紅孩兒大戰五大公主

飛天遁地　計寶金　寶扇擒動　火珠四

紅孩兒週身八寶從天降，龍公十滿身妖氣岐海來

永漢　一點正　兩點九　六點九　八點半

羊城　12點半　兩點三　七點三　九點正

即日聯映中原時間

粵語歌唱西遊記精彩故事

七隻蜘蛛精！香艷包圍唐三藏！

美女裸浴

灌垢池中清泉水滑

肉感女星汪洋

後來居上　正牌新片

新

盤絲洞

孫悟空豬八戒

酥胸玉腿　蕩魄迷魂

王龍　楊柳（合演）

男女北派武師大打

五色真軍器

令你神迷意醉好極令你色舞眉飛

買屋聲明

本堂憑中買受區勉臣區宗圻區宗樑區宗業等承先人遺下容奇裕桂直街四十六號吉屋一間上蓋連地磚瓦木石等俱全準農曆八月內立契交易如有與該屋發生任何轇轕等情請於交易前向賣主理妥交易後與本堂無涉　陳天福堂啓

業權聲明

公啓者我齊興魚業塘舖乃祖嘗物業並非私人所有如有別人假借抵押保質及私僞圖章等情事與本堂無涉特此聲明以免後論　周壽山堂啓

買屋

本堂憑中買受江邑萬堂江紹源自置屋一間坐落慶天事北路富賢坊三號上蓋連地四至界址照登記圖爲証定國歷十月六日立契交易該屋有來歷不明華洋轇轕本清等即與賣主理妥一經交易概與買主無涉特此聲明　蘇惠珍堂啓

中山石岐　新新戲院　開幕同時獻映

中山　一點正　兩點九　六點九　八點半

麗聲　一點半　三點三　七點三　九點正

中國　一點正　兩點九　六點九　八點半

溫拿　一點半　三點三　七點三　九點正

宮廷訪美邂逅嬌　王子驚艷傾戀紅　兩情花月良宵　清浴鶯神蕩魄銷　清歌一曲芳心繚繞　奸臣謀國竊政弄權　迫宮稱叛殺聲蕭蕭　王子救駕剷根除苗　風雲際會復國除妖

四院慶祝中秋破天荒隆重聯映

內容富有挑逗力！劇情富有刺激性！表演富有熱媚感！動作富有風騷態！

風騷妖媚艷旦　秦小梨　犧牲色相傑作

慶祝中秋聯合舉辦月餅抽獎保留票尾場場有獎人人有希望

自有粵語片以來敢稱春色盜然大胆之作！

即日起中國戲院播放十八甫大成香水行七日香

文覺非　陳清華　林家儀　劉桂康　劉克宣　合演

羅宮春色

名曲五支保証支支動聽

歡迎　久咳　哮喘斷根　雞咳速愈

本醫師臨症廿餘年，醫咳有深長歷史，無論內傷外感，咳與五臟六腑咳，診療然有醫則審慎處方，不治則當面推卻，則保存醫德，免病者浪耗金錢，二則保存名譽，令社會人士認識久哮喘一症，俗名奉根，凡用麻黃劑砒劑鬧楊花等藥取故一時頻頻復發者，本醫師治療保証斷根，如有復發分文不受，至小兒雞咳又名百日咳，咳到面紅耳熱，攣曲腰蓮咳聲十聲者，則作嘔眼淚鼻涕俱出者，一經診治痊愈尤速。

中醫師陳玉棠　診症時間早晚寓西關龍津路一〇八號，二點半至五點在河南同福中　特備新型留醫院

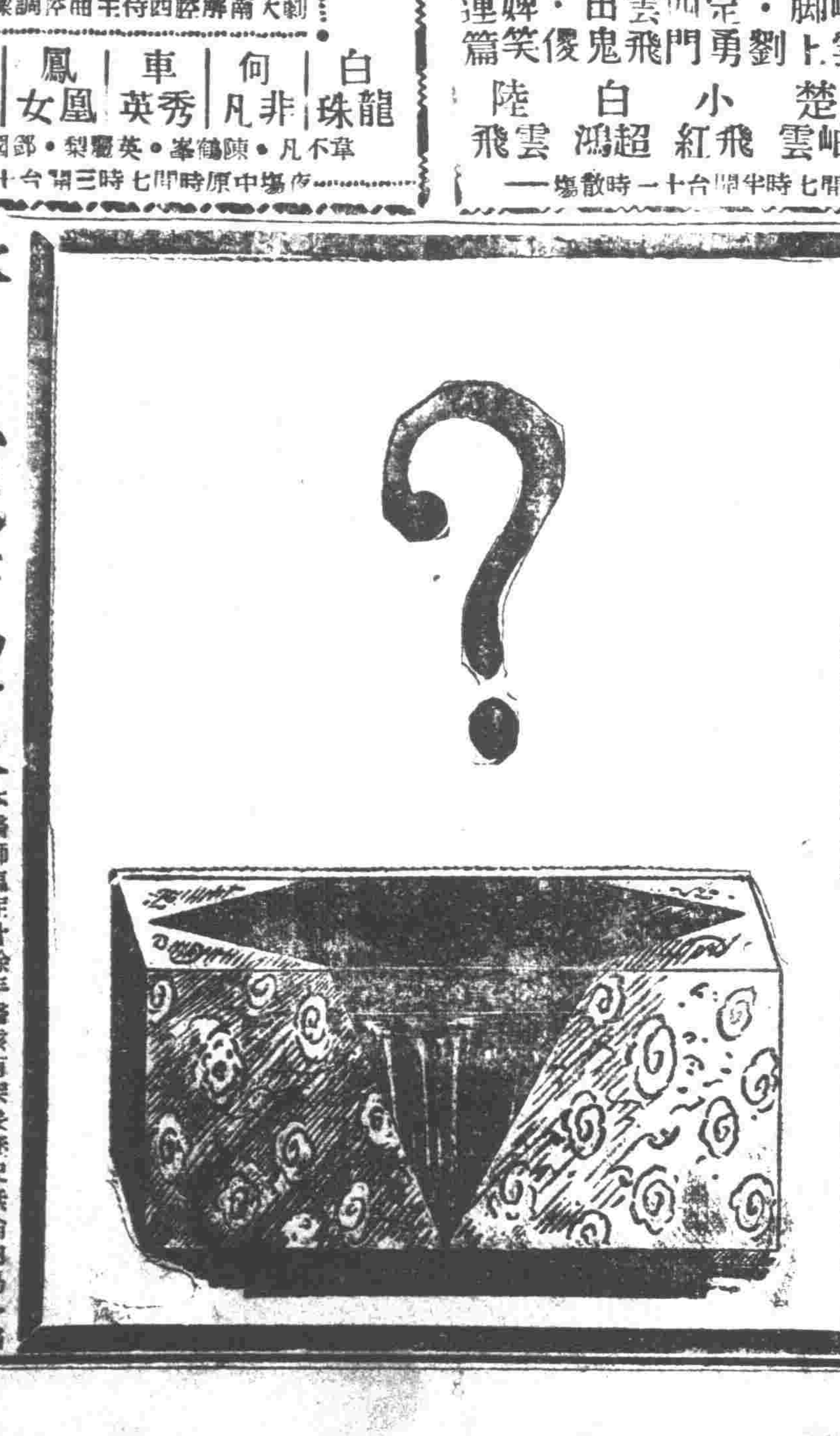

留票電話壹三八七二

太平戲院　今晚仍演

華南第壹流粵劇集團

碧雲天劇團

今天慶賀中秋佳節全體台柱日夜出齊落力主演

今大日夜場特別選演名劇

大鬧粉粧樓

新戲新景

中原時間七時半開演

全體佬倌落力拍演幕幕動人

裝備華麗變景新奇場場精美

鄧碧雲唱工與表情的確架勢　唱平喉反串男角人人稱第一　三鳳編劇社榮譽作品

蘇海棠　羅瑞龍　譚佩蓮　張醒非　文覺非　鄧碧雲　張舞柳　梁醒波　梁金城　綠柔魂　馬師鉅　朱兆磯